EL DIARIO PALENTINO

EL DIA DE PALENCIA

Nº REFUNDIDO 10.221

Fundado en 1882 y 1890

(Depósito Legal: P-2-1958) Razón Social: «El Diario Palentino - El Día de Palencia, S. L.». Mayor, 99.

(Franqueo Concertado)

Director: JOSE LUIS ALONSO ALMODOVAR

Oficinas, (Tfno. 722690), Redacción, (Tfno. 723942), Administración (Teléfono 722333 Mayor, 99

Apartado de Correos 17

MIERCOLES 14 AGOSTO 1974

EDICION MADRUGADA

7 PESETAS

Primer objetivo propuesto por Ford en su mensaje al Congreso

Reanimar la economía norteamericana

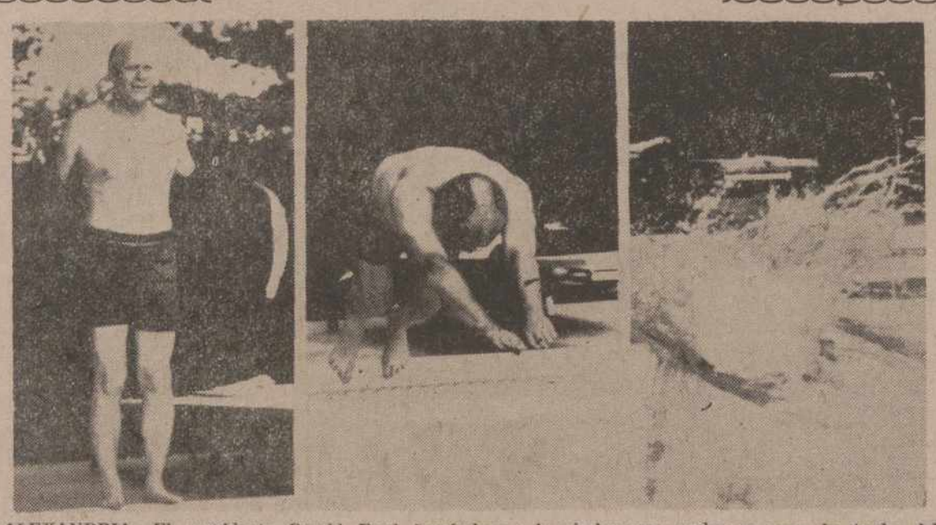

ALEXANDRIA.—El presidente Gerald Ford lanzándose a la piscina para nadar un poco la tarde del domingo, después de regresar de Washington para pasar el fin de semana.—(Telefoto AP-EUROPA PRESS)

Una conferencia de expertos estudiará la forma de combatir la inflación

En la política exterior seguirá la línea trazada por NIXON

Wáshington, 12. — El presidente Ford, se comprometió esta noche a reanimar la economía de la nación, mediante un esfuerzo combinado de los partidos demócrata y republicano.

Con la esperanza de enterrar cuanto antes la época del "Watergate", el nuevo presidente norteamericano dijo que el problema "prioritario" de la nación era la inflación galopante.

Ford, que en sólo cuatro días ha ofrecido a la nación y al Congreso un programa de gobierno, aceptó una propuesta del Congreso para convocar una conferencia para resolver la situación económica del país.

En un mensaje al Congreso que fue televisado en directo a la nación, el presidente Ford señaló, sin embargo, que la situación económica crítica que atraviesan los Estados Unidos no se resolvería sin la "interacción de las economías de otros países".

En este sentido, Ford prometió "acelerar otras propuestas económicas internacionales" destinadas a recuperar la economía mundial y a combatir la inflación.

CONTROLAR LA INFLACION, MAXIMA PREOCUPACIÓN

"Mi más inmediata preocupación es trabajar para conseguir controlar la inflación. La inflación es nuestro enemigo público número uno", dijo Ford en su primer mensaje al Congreso como presidente.

En sus propuestas económicas, Ford se limitó a dar un nuevo impulso al programa del control del presupuesto que heredó de su antecesor, calificándolo como la mejor forma de controlar la inflación.

Sin embargo, Ford excluyó de esta reducción el dinero destinado a la defensa nacional, asegurando que "unos Estados Unidos fuertes son la mejor garantía de la detente con la Unión Soviética y China continental".

Sobre este aspecto, el presidente Ford se proclamó partidario de continuar la política internacional nixoniana de entendimiento con soviéticos y chinos.

El nuevo presidente fue recibido en la sesión conjunta extraordinaria de ambas Cámaras norteamericanas con un largo y prolongado aplauso y fue interrumpido varias veces con la misma ovación durante su mensaje.

LINEAS PARA SU PERIODO PRESIDENCIAL

Aún dando máxima prioridad al tema de máxima preocupación nacional de la inflación, el presidente Ford adelantó las líneas generales de lo que serán sus dos años y medio en la Casa Blanca.

"Esta Administración se concentrará en un vigoroso esfuerzo para avanzar en el proceso de conseguir paz en el mundo en general", dijo.

(Continúa en sexta página)

Franco, convaleciente

MADRID.—El Generalísimo Franco y su esposa descansan en los jardines del Palacio de El Pardo el día 9 de agosto

DESCONGELACION SALARIAL

Anuladas las limitaciones del Decreto de 30 de noviembre

Madrid, 13. — Un decreto aprobado en el último Consejo de Ministros, por el que se dejan sin efecto las medidas de congelación salarial que establecía el artículo 12 del decreto-ley 12-1973, del 30 de noviembre del pasado año, que será hecho público, mañana miércoles, 14 de agosto, por el "Boletín Oficial del Estado".

El decreto-ley 12-1973 del 30 de noviembre, estableció en su artículo 12, con carácter coyuntural y con vigencia máxima de un año, determinados preceptos a que había que ajustarse la contratación colectiva de condiciones de trabajo en materia salarial, como limitaciones a lo dispuesto en la ley de negociación colectiva.

A propuesta del Ministerio de Trabajo, recogiendo las peticiones de la Organización Sindical y previa deliberación del Consejo de Ministros en su reunión del día 9 de agosto pasado, el citado decreto dispone:

Artículo primero. — A partir de la entrada en vigor de este decreto, se da por terminado el plazo de duración de los preceptos del artículo 12 del decreto-ley 12-1973, de 30 de noviembre, sobre medidas coyunturales de política económica, pasando a regirse la negociación colectiva de condiciones de trabajo, íntegramente por su legislación específica.

Artículo segundo. — Los convenios suscritos hasta la fecha de publicación de este decreto, mantienen su plena vigencia, tal como hubieran sido homologados. La obligación que a cargo de las empresas establecía el número 5 del artículo 12 del citado decreto-ley, se mantendrá en tanto siga en vigor el convenio que, pactado, conforme al mismo, dio lugar a aquélla.

Artículo tercero. — Lo dispuesto en los artículos anteriores se entiende sin perjuicio de los límites establecidos para la repercusión en precios por el artículo segundo del citado Decreto Ley y sus disposiciones de desarrollo.

(Continúa en sexta página)

ESPAÑA reconoce a GUINEA - BISSAU

Madrid, 13.—El Gobierno español ha reconocido oficialmente al Gobierno de Guinea Bissau, según ha podido saber la agencia Cifra de fuentes competentes del Ministerio de Asuntos Exteriores.

El reconocimiento oficial fue hecho hoy entre las delegaciones de ambos países en las Naciones Unidas.—Cifra.

El Gobierno, decidido a acabar con los terroristas

Guerra contra los guerrilleros argentinos

Fuerzas del Ejército y de la Policía dieron muerte a una veintena de extremistas

San Fernando del Valle de Catamarca (Argentina), 13. — No menos de veinte guerrilleros fueron muertos ayer en combate por fuerzas combinadas del Ejército, Gendarmería —policía de fronteras— y policía, en las serranías cercanas a la localidad de "Piedra Blanca", situada a doce kilómetros al noreste de esta ciudad, según trascendió de esferas castrenses.

También se registraron bajas en las fuerzas conjuntas de seguridad y un portavoz autorizado de la policía informó que el suboficial Carlos Barrionuevo, del Ejército, resultó muerto durante las acciones armadas, mientras que los suboficiales Tapia y Domínguez, de la policía, fueron heridos de gravedad y trasladados a un hospital de esta ciudad.

En una acción practicada por las fuerzas combinadas en la localidad de "Tres Puentes", cerca a "Piedra Blanca", fueron detenidos dos extremistas de apellidos Orellana y Sosa, se informó.

Asimismo, al manipular una caja de municiones, ésta hizo explosión y murió un suboficial del Ejército y varios soldados resultaron con heridas, según se indicó oficialmente.

Al ser trasladados, posteriormente, a un centro hospitalario de esta ciudad, dos policías heridos de poca consideración, volcó la camioneta que los conducía, resultando con contusiones otros cinco agentes.

Fuentes policiales revelaron detalles aquí de las acciones que tuvieron lugar esta tarde, señalando que se realizaron operaciones de gran magnitud.

Las acciones de las fuerzas conjuntas se efectuaron también en la localidad de "Antacopa", a tres kilómetros al sureste de esta capital, donde un grupo extremista del Ejército Revolucionario del Pueblo —(E. R. P.)— fue cercado por las fuerzas de seguridad.

En la zona selvática de "Capilla de Rosario", cercana a "Piedra Blanca", alrededor de 50 extremistas en uniforme de combate, tras hacer frente a las fuerzas de seguridad con granadas y armas largas, se dieron a la fuga, dejando sobre el terreno tres muertos.

(Continúa en sexta página)

La Conferencia sobre Chipre, AL BORDE DEL FRACASO

TURQUIA ha dado un ultimátum a GRECIA para que acepte sus propuestas

Londres, 13. — Turquía ha concedido a Grecia un ultimátum de 24 horas para que acepte sus propuestas sobre el futuro de Chipre.

El ejército griego, desplegado a lo largo de la frontera con Tracia y los opservadores de Atenas, donde el Consejo Militar se ha reunido dos veces en 24 horas, dijeron que podría haber planes para enviar fuerzas a Chipre.

En Ginebra, la conferencia de paz sobre Chipre estuvo a punto de abocar al fracaso anoche, pero la situación aún sigue siendo tensa.

El secretario norteamericano de Estado, Henry Kissinger, intervino anoche para conseguir por teléfono otro precioso día de tiempo.

El jefe de Gobierno turco, Bulent Ecevit, expuso el plazo, tras su reunión con el Gobierno durante dos horas.

Manifestó a los informadores en Ankara que Grecia tenía 24 horas para aceptar las propuestas turcas de implantar un sistema federal en la isla, afectada por conflictos entre la minoría turca y la mayoría griega.

Se dijo qué ocurriría si no había acuerdo dentro del tiempo fijado.

El ministro turco de Asuntos Exteriores, Turan Gunes dijo: «Si las delegaciones greco-chipriota y griega encuentran la propuesta aceptable, veremos cómo zanjamos los detalles. Si no se acepta, la conferencia concluirá».

El ministro griego de Asuntos Exteriores, Georges Mavros, habló dos veces por teléfono desde Ginebra con el jefe de Gobierno, Constantino Karamanlis.

Los observadores dicen que el Gobierno está decidido a demostrar a Turquía y a sus otros aliados de la «Otan», que no permanecerá con los brazos cruzados, si Turquía mantiene una postura intransigente sobre Chipre.

Después que el Consejo militar, bajo la presidencia del general Fedon Gizikis, revisara la preparación militar del país, una importante fuerza salió de Atenas con dirección a la frontera turca.

Grecia désea reforzar su posición militar en las islas del Egeo, a lo largo de la costa de Anatolia, y puede decidir desembarcar tropas en Chipre a fin de contrarrestar el potencial turco en esas zonas, añaden los observadores.—Efe.

FASE DECISIVA DE LA CONFERENCIA

Ginebra, 13. — Los ministros de Asuntos Exteriores de Inglaterra, Turquía y Grecia han iniciado hoy lo que podría calificarse de fase decisiva de los debates para llegar a un acuerdo sobre la nueva constitución de Chipre, bajo la amenaza turca de poner fin a la conferencia si Grecia no acepta sus demandas de partir la isla en zonas de autogobierno de las comunidades griegas y turcas.

«Voy a explicar nuevamente mi plan», ha declarado el ministro turco, Turan Gunes, a su llegada al Palacio de las Naciones, tras subra-

(Continúa en sexta página)

La muerte del torero JOSE FALCON

BARCELONA.—Un momento de la grave cogida, que causó su muerte, del matador de toros portugués José Falcón, por el toro «Cuchareto», en la Plaza Monumental de Barcelona.—Abajo: La capilla ardiente del torero instalada een la Plaza de Toros, en donde sufrió la mortal cogida.—(Telefoto EUROPA PRESS)

Prórroga de subvenciones a los centros no estatales de Enseñanza G. Básica

Madrid, 13. — Según noticias procedentes del Sindicato Nacional de Enseñanza, el Ministerio de Educación y Ciencia, ha comunicado las prórrogas de subvenciones para gratuidad a centros no estatales de educación general básica.

En general, se ha prorrogado automáticamente la mayor parte de los centros subvencionados en el curso 1973-74, salvo algunos de ellos que no han cumplido las condiciones señaladas.

Por su parte, el Sindicato Nacional de Enseñanza, está realizando unas gestiones para incrementar, para el curso 1974-75, el número de centros beneficiarios, con lo cual se extendería la gratuidad a un número más importante de alumnos, compensaría el incremento de los costes a las familias en el nivel obligatorio de educación general básica y facilitaría el planteamiento que se está llevando a cabo para una nueva ordenanza laboral, que permita dar un paso decisivo ante la difícil situación del profesorado.—Cifra.

Gala de la CRUZ ROJA

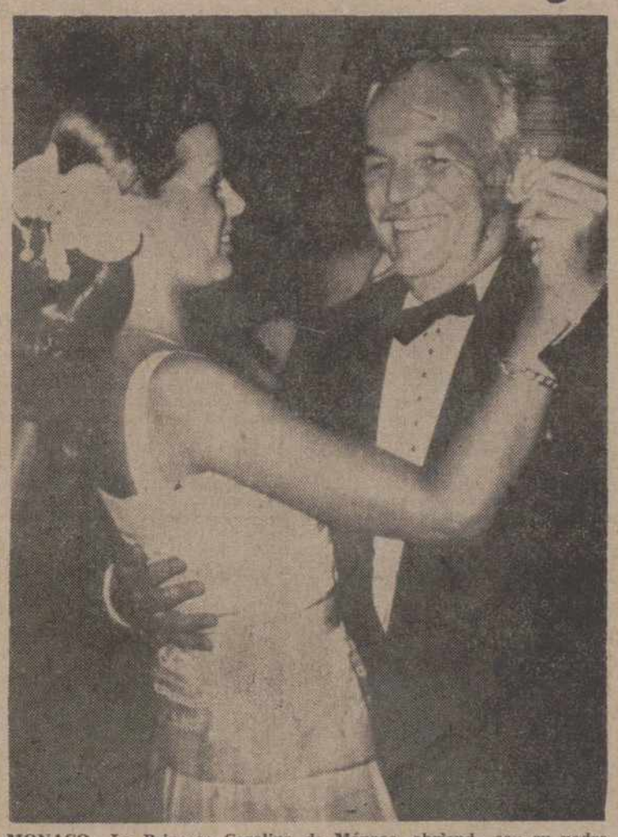

MONACO.—La Princesa Carolina de Mónaco, abriendo con su padre, el Príncipe Rainiero, el baile de la Gala de la Cruz Roja (Telefoto AP EUROPA PRESS)

Las ANGULAS contaminadas por el gas-oil

Oviedo, 13. — Parte de las angulas que se pescan en la localidad asturiana de San Juan de la Arena se encuentran contaminadas por el gas-oil y grasas que se desprenden de unas bases de desguace de buques que se encuentran instaladas en las inmediaciones, según han manifestado los propios pescadores tras haber dirigido un escrito de protesta por medio de la cofradía a las autoridades militares de Marina competentes.

La angula tiene gran importancia en esta zona, como lo demuestra el hecho de que durante el pasado año se pescaron 14.512 kilogramos, que supusieron más de once millones y medio de pesetas, según los precios pagados en la Lonja.—Cifra.

M.C.D.2022

PALENCIA AL DIA

"Promesas" deportivas

También en el mes de agosto hay oportunidad en Palencia para las charlas y conferencias.

De todas formas, es difícil que haya público en actos desarrollados en locales cerrados, durante el mes octavo del año, que, con el de julio, son los más cálidos por acá.

Sin embargo en la Casa de Cultura se programó una conferencia para la tarde (no hablemos de la noche, aunque sean las ocho y media) del martes, día 13. El Secretariado de Anking, en colaboración con la Delegación Provincial de Cultura, montó este acto. Como el tema es cuestión referida al Tercer Mundo, sus problemas y sus posibilidades de solución, ha prendido el interés. No es de extrañar que, aún siendo agosto (y agosto cálido), la Casa de Cultura no haya de quejarse en escasa asistencia.

Pero ésto ya lo verán nuestros lectores y amigos en las páginas de DIARIO - DIA, en el próximo número, y en las secciones de información normal y ordinaria.

—oOo—

Palencia va a estrenar pronto un nuevo edificio público.

Se trata de la Casa del Movimiento, ubicada en la calle de Onésimo Redondo, «tabique al medio» con la Casa de Cultura, cerca del Gobierno Civil.

En reunión plenaria del Consejo Provincial del Movimiento, así lo anunció el subjefe. Dijo —según se recogió en información que publicó nuestro periódico— que para el mes de septiembre podrá utilizarse dicho inmueble de nueva construcción.

Y, efectivamente, así parece que va a ser.

El inmueble está totalmente terminado, ya hace algunas semanas (diríamos incluso que meses), y cuenta con el mobiliario.

Todo es cuestión de esos últimos detalles que tanto tiempo suelen llevar, pero que son necesarios.

Parece ser que ya incluso se están colocando muebles, y es de esperar que —como dijo el subjefe provincial del Movimiento— en septiembre esté todo a punto para poderse utilizar.

En cuanto a la inauguración oficial, ya tendremos oportunidad de enterarnos, cuando la fecha sea fijada.

Lo interesante, por el momento, es que Palencia cuenta ya con un nuevo edificio público, que, dicho sea de paso, ha sido construido y montado con mucho acierto y decoro, y que vendrá a cubrir una importante y larga laguna, como es la de la dotación de sede para servicios del Movimiento, algunos de ellos instalados hasta ahora en lugares sin reunir condiciones, como sucede, por ejemplo, con la Delegación Provincial de Sección Femenina, e incluso (en el mismo edificio) la propia Jefatura Provincial del Movimiento.

—oOo—

Palencia es ahora sede del deporte de «promesas».

Nuestros amigos y lectores saben que en nuestra ciudad se hallan concentrados sesenta atletas juveniles españoles; esta concentración se lleva a cabo con vistas a los Campeonatos Mundiales «Junior 77»; los chicos pertenecen a diversas provincias españolas, y en ellos se comienza ya a perfilar la selección que ha de representar a España en esa confrontación atlética universal de juveniles.

Estos muchachos viven en el Hotel «Jorge Manrique» y tiene como campo de entrenamientos toda la cordial geográfica de los alrededores de Palencia, pisada y «corrida» tantas veces por ese gran atleta palentino, español y universal que es Mariano Haro.

La otra concentración de «promesas» es de voleibol.

También muchachos de todas las provincias españolas, y también con vistas al «Junior 77».

En el Campo de la Juventud están estos chicos, ya que allí hay buenas instalaciones para sus entrenamientos.

Esperemos que esta preparación, que comienza con tres años de antelación, finalice con los más positivos resultados para el deporte juvenil español.

MAS VALE UNA IMAGEN

Una ciudad más ordenada

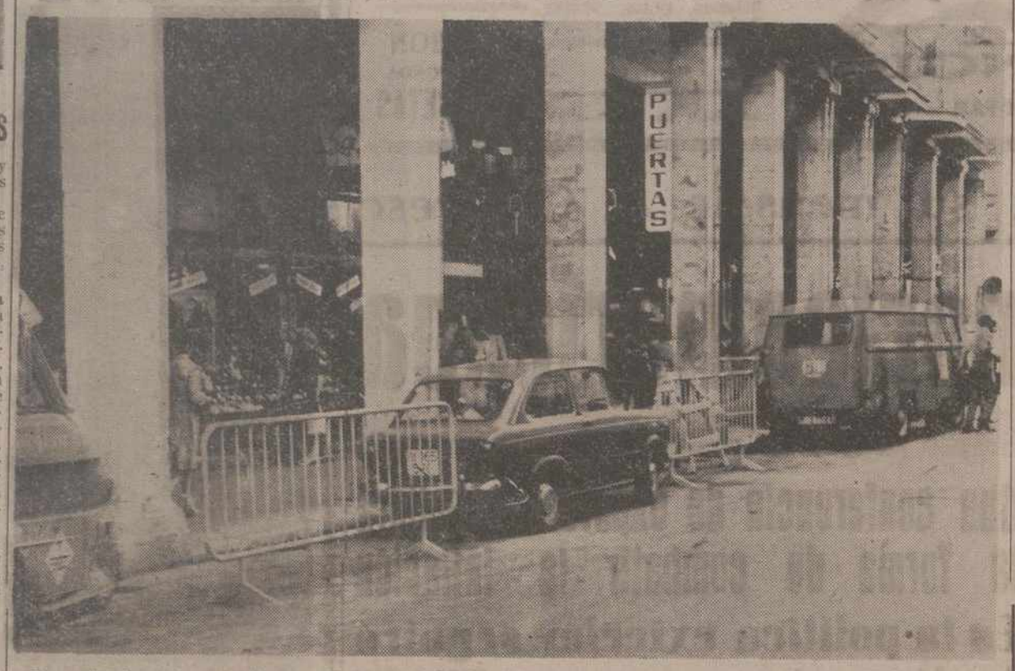

Por sobradamente conocido, no es preciso que nos extendamos nosotros ahora y aquí hablando del desorden, que se ha enseñoreado de la mayoría de nuestras calles. La ciudad no es cómoda. Lo admitimos, como tributo al progreso y a la esperanza de días de más bienestar. Pero lo rechazamos si la incomodidad es sencillamente fruto del desorden.

Por ejemplo, en plena calle Mayor se realizan unas obras en la acera de los números impares. Entonces, para no tener dificultades con la llegada y salida de camiones en la obra, colocan unas vallas enfrente, quitando metros al espacio reservado a los aparcamientos y estrechando aún más la calzada para el tránsito rodado. Son molestias lógicas; lo único que deseamos es que no se prolonguen más allá del tiempo absolutamente preciso.

Pero resulta que por la tarde, cuando el trabajo en esas obras ha concluido, las vallas continúan situadas en idéntica posición. Incluso así han estado al atardecer del sábado, hasta que reanudó la jornada laboral del lunes. Y eso entra ya de lleno en lo que calificamos como desorden.

¿Soluciones? Muchas; desde procurar regular y programar el acceso de los camiones, hasta la de colocar unos discos reguladores del tiempo de aparcamiento de coches. Todo, menos que esas vallas permanezcan impunemente acaparando un espacio que es de todos, hasta que llega el dueño de un coche, que se enfada, las retira y aparca. Quisiéramos que alguien con responsabilidad nos dijera que cuanto ahora acontece es lo normal, justo y correcto. Y si nadie es capaz de ello, que quienes tienen atribuciones traten de remediar estas cosas.

Foto LUIS

Pronto se dará a conocer el nombre de la "Reina de las Fiestas" 1974

Praparativos para la Verbena de la Prensa

Muy pronto se dará a conocer el nombre de la «Reina» 1974, para las fiestas de San Antolín, patrono de Palencia.

Representantes de la Comisión de Fomento (del Ayuntamiento de la capital) y de la Asociación de la Prensa, tras la visita a la «Reina», en el domicilio de su familia, como ya es tradicional, darán a conocer el nombre de la joven palentina que este año va a representar a la mujer de nuestra tierra en las fiestas mayores de la capital; asimismo se darán a conocer los nombres de las «damas» que integrarán su «Corte».

Como es sabido, la proclamación de la «Reina de las Fiestas» 1974, y su «Corte de Honor», tendrá lugar en la Verbena de la Prensa.

En la noche del día 31, último sábado del mes de agosto, se celebrará esta fiesta nocturna que cuenta con tantas simpatías en nuestra ciudad, y que constituye el pórtico popular, en olor de multitudes y en línea de magnífica organización, para las fiestas mayores de la capital de la provincia.

El capítulo central y fundamental de esta verbena es —indudablemente— la proclamación de la «Reina»; ya lo hemos recogido más arriba. No obstante, otros alicientes serán extremos para incorporar cordialidad y garra a esta fiesta social; la parte musical estará a cargo de diversos famosos conjuntos. Una atracción especial dará asimismo contenido a esta parte musico - vocal de la verbena; no faltarán otras acostumbradas atracciones, y de ello ya iremos dando cuenta en nuestras columnas.

Ya han llegado a la Asociación de la Prensa peticiones de informes y detalles, sobre horario, precios, etc.; oportunamente iremos informando a través de las columnas de DIARIO-DIA.

Lo que sí podemos anticipar es que también este año la Asociación de la Prensa quiere que la verbena continúe siendo el espectáculo palentino, familiar, insustituible y al alcance de todos los que (de dentro y fuera de Palencia) desean pasar unas jubilosas vísperas de las fiestas mayores.

Como es sabido, la verbena de la Prensa tendrá lugar en el Club «La Ribera», marco magnífico para esta clase de fiestas nocturnas.

MELCHOR ANDRES
G. CUENA
Reanuda la consulta
el día 16

Instituto Nacional de Enseñanza Media "Jorge Manrique"

Exámenes de septiembre

Se completa el calendario publicado el día 12, con los exámenes correspondientes a quinto y sexto curso.

Quinto curso. — Alumnas y alumnos "oficiales": Días 6 y 7 de septiembre (asignaturas pendientes de cuarto, los días 30 y 31 de agosto).

Alumnas y alumnos "libres": días 6 y 7 de septiembre.

Sexto curso. — Alumnas y alumnos "oficiales": Días 3 y 4 de septiembre (asignaturas pendientes de quinto, los días 30 y 31 de agosto).

Alumnas y alumnos "libres": Días 3 y 4 de septiembre (asignaturas pendientes de quinto, los días 30 y 31 de agosto).

Palencia 13 de agosto de 1974.—*La Directora.*

INTERESA FINCA
secano y regadío, de unas 30 hectáreas. Ofertas por escrito a esta Administración.

Cartas al Director

Jaurías de perros en el monte

Sr. Director DIARIO-DIA
PALENCIA

Muy señor mío:

Por creerlo de gran interés y para que se tomen las medidas oportunas por los organismos que corresponda, mucho agradecería a usted se dignara publicar esta carta:

Hoy día somos una ingente cantidad de ciudadanos que tanto en los días laborales como en días festivos nos desplazamos a nuestro Monte El Viejo, como vía de escape y tranquilidad en nuestro gran hacer diario. No soy yo solo el que ha visto infinidad de veces por todas las «rozas» del Monte unas verdaderas jaurías de perros que, en manadas de cinco o seis salen de las manchas más espesas cuando menos se piensa, perros que, sin duda, han abandonado los caseríos y hasta ya han nacido en el Monte.

Estos animales, a mi juicio, por conocer a las personas mejor que los mismos lobos, son de un gran peligro, pues se corre el riesgo de que uno de ellos, por las razones que sean, puede rabiar y entonces morder al resto de la manada y, excuso decir, diez perros rabiosos sueltos la catástrofe que pueden originar, puesto que los domingos está todo el Monte repleto de matrimonios con sus pequeños que siempre se desplazan de sus padres una centena de metros para jugar a su capricho. Creo también que si a estos animales les acucia el hambre, sin ningún lugar a dudas, serían capaces de acercarse a una cunita o coche de niño y se le llevarían.

Para esto hay dos soluciones: Se pueden dar unas batidas en los días que la autoridad indicara y matarlos con escopeta y a la vez al zorro, y, otra, que creo mucho más eficaz, es el envenenamiento con cebos puestos convenientemente y muy controlados en los alrededores de los merenderos, por ejemplo, un lunes, que es cuando más acuden los perros para comerse los residuos de las meriendas del domingo. Esto de acercarse a las doce de la noche de los días festivos lo he visto yo infinidad de noches.

Agradeciéndole su atención por esta molestia, queda muy atte.

Juan Moreno Martínez

Recuerdos viejos

Un jurado para examinar a los músicos "Día de la Provincia" en Cervera

Hace 75 años

13 DE AGOSTO DE 1899

Llegaban noticias luctuosas de la provincia. Exactamente, de Torquemada y de Meneses de Campos. Con relación a la primera, informaciones más amplias. Por la tarde se había desatado de pronto una aparatosa tormenta, con numerosos relámpagos. En las eras se encontraba Román Rodríguez, que había sido cochero de la diligencia de Torquemada-Palencia; al ver el cariz del «nublo», recogió la trilla como pudo y echó a correr hacia el pueblo, acompañado de un hijo de trece años. De pronto fue fulminado por un rayo, que le entró por el hombro derecho. Cuando fue recogido se encontraba muerto, con las extremidades calcinadas; el rayo le rasgó la camisa y le arrancó los pantalones de la rodilla para abajo. El niño quedó conmocionado, pero sin lesiones.

En Meneses el «nublo» mató en el campo a una mujer, llamada Antonia Alonso, alcanzada asimismo por una chispa.

Se anuncia, y causa impresión, que en la plaza de Valladolid van a actuar en una novillada las «señoritas toreras». El Ayuntamiento de Palencia acordó prohibir la instalación de puestos de melones en la calle de Burgos y en la calle Mayor, señalando como lugar obligatorio los alrededores de la Plaza de Abastos.

Aquella noche hubo una sonora bronca, que fue luego la «comidilla» de toda la ciudad. Ocurrió en una casa alegre de la calle Mancornador, a donde había llegado recientemente una señorita madrileña de buen ver. Una noche se presentó en el «palomar» un sujeto, novillero de profesión, apodado «El Bonifa». Dijo ser novio de la madrileña, a la que venía a buscar para llevarla a Tafalla donde el diestro iba a torear. Se opuso a la salida la dueña de la casa alegando razones económicas y entonces el torero tiró de revólver y amenazó con practicar el tiro de pichón sobre las «palomitas» asustadas, si no le acompañaba su novia. Hubo el alboroto que es de suponer y rápidamente llegaron varios guardias, que desarmaron al torero y le llevaron al calabozo, donde le dieron un par de guantazos por el miedo que había hecho pasar a todos apuntando con un revólver... que carecía de gatillo. El gobernador le impuso una sanción de 50 pesetas, que se apresuró a pagar su novia, a nn de que pudiera torear en Tafalla y hacerse un hombre.

Hace 50 años

13 DE AGOSTO DE 1924

Se reunió el Ayuntamiento y aprobó el programa de festejos para la feria de San Antolín. Decididamente, no habría toros. Lo más destacado, un partido de fútbol entre el Castilla de Burgos y el Sporting La Salle de Palencia. Y un «garden party» en la Huerta de Guadián a beneficio de «La gota de leche».

Los munícipes estaban muy «quemados» con el comercio por la falta de colaboración económica para montar la feria y entonces un concejal, argumentando esa nula ayuda, pidió que la Banda de Música no diera conciertos en la Plaza Mayor, sino en los Jardinillos.

Pero hubo más acuerdos en aquella reunión. Preocupaba la situación higiénica de no pocas casas humildes de la ciudad, y se acordó arrendar o vender las fincas urbanas del Ayuntamiento, estimándose que se obtendrían arriba de doscientas mil pesetas con las que podría iniciarse la construcción de casas baratas para obreros.

Lo más «sabroso» fue la designación del jurado, que habría de intervenir en la calificación de los aspirantes a entrar en la Banda de Música, cuya reorganización había iniciado con tanto entusiasmo el maestro Guzmán Ricis. Se discutió mucho sobre quiénes habrían de ser los jurados. Cansados ya de la terquedad de un concejal, médico de profesión, al que nadie tenía por melómano, el alcalde le dijo:

—¿Es que el señor XX pretende que el jurado se forme por las personas que él quiere?

—Sí, lo deseo terminantemente, —replicó— porque los señores que yo propongo son los mejores músicos que yo conozco en Palencia, y porque tocan en todos los sitios».

Lo más curioso es que el médico-concejal se salió con la suya.

Hace 25 años

13 DE AGOSTO DE 1949

Se anuncia la celebración del «Día de la Provincia» en Cervera de Pisuerga. Sería «reina» de las fiestas programadas la señorita Teresa Gallo, de Cervera y formarían su corte de honor, Conina Millán, de Alar del Rey; Leonor González, de San Salvador de Cantamuda; Trinina Castrillo, de Guardo; Carmina Lezcano, de Cervera; Elena Maestro, de Barruelo, y Lourdes Gallo, de Cervera.

De madrugada, con dirección a Gijón, pasó por la Estación el llamado «tren romántico», en el que viajaban 70 personas ataviadas con trajes de la época de la fundación del ferrocarril.

Todo era bueno para la propaganda; así, se divulgó ampliamente que el Litri había tenido un accidente de coche a la entrada de Jaén; había chocado contra una vaca y todos, incluida la res, resultaron ilesos.

Bronca nocturna en una casa alegre

Cartelera

TEATRO PRINCIPAL
HOY: 5-8 y 10'45
Charlton Heston
en
«EL ULTIMO HOMBRE VIVO»
Una extraordinaria película

CINE REY D. SANCHO
5-8 y 10'45
ULTIMO DIA DE LA MAGNIFICA PELICULA:
«EL RESENTIDO»
Charles Bronson
¡Una película de acción trepidante!
(TOLERADA)

CINE AVENIDA
Continua desde las 5
ULTIMO DIA DEL COLOSAL PROGRAMA DOBLE:
«LA MUJER ESCARLATA»
y
«FORAJIDOS DE RIO BRAVO»
(Mayores de 18 años)

CINE ORTEGA
5-8 y 10'45. Mayores 14 años y menores con tutores
Christopher Lee en:
«PANICO EN EL TRANSIBERIANO»
Nada, ni nadie, podía detener aquel tren que marchaba hacia la muerte

CINE PROYECCIONES
Desde las 4. Mayores 18 años
«ESTA NOCHE ME LANZO»
y
«CHACO»

CALIFICACION MORAL:

"El resentido" (S. C.), "Forajidos de Río Bravo" (3R), "La mujer escarlata" (3), "Don Quijote del Oeste" (2), "Los aristogatos" (1), "Pánico en el transiberiano" (S. C.), "Esta noche me lanzo" (S. C.) y

Libros para contabilidad
Copiadores de cartas
I. Gráficas DIARIO - DIA
MAYOR, 99

Dietario

MIERCOLES, 14 AGOSTO 1974

SANTORAL. — Santos: Eusebio, presbítero; Marcelo, Calixto, obispo; Ursicio, Demetrio, mártires; Atanasia, viuda.

(Misa: De Feria).

Sale el sol, a las 7'24 horas y se pone a las 21'14 horas. Sale la luna a las 3'19 horas, y se pone a las 18'33 h. Luna nueva el 17.

REFRAN: No esperes frutos de estío, dejando el agua en el río.

EL TIEMPO EN PALENCIA

Barómetro: A las 18 horas de ayer, 700'0; a las seis horas de hoy, 700'4. — Temperaturas: Máxima de ayer, 32'6; mínima de hoy, 17'0. — Dirección del viento: A las 18 horas de ayer, WSW; a las seis horas de hoy, calma. — Humedad relativa media, 44 por 100.

EFEMERIDES. — 1227: Primera piedra de la catedral de Toledo.— 1850: Primer concierto popular de los coros de Clavé. — 1870: Batalla de Borny. — 1904: Batalla naval de Fu-San.

IMPORTANTE EMPRESA DEDICADA A LA FABRICACION DE TURRON
Necesita
REPRESENTANTE
a comisión para la zona de PALENCIA
Interesados escriban con referencias al núm. 990 de Publicidad ANTON. Apartado 700. ELCHE.

SUCESOS EN LOS PUEBLOS

Joven herido gravemente al volcar un automóvil

SAN SALVADOR DE CANTAMUGA. — Desde la Abadía de Lebanza se dirigía a San Salvador al volante de un Seat 1.430, S-66.402, Miguel Angel Hidalgo Tejerina, de 21 años, soltero, natural de Mataporquera; al accionar el freno en una curva, el coche derrapó, se salió de la calzada, colisionó con un puentecillo de madera, dio una vuelta de campana. En el turismo viajaba un hermano del conductor, llamado Jesús, de 18 años de edad, que resultó con lesiones graves, y fue hospitalizado en Mataporquera. El conductor y otros dos jóvenes sufrieron lesiones leves y el consiguiente susto, dado lo espectacular del accidente.

SANTA CECILIA. — De unas eras le llevaron 55 sacos de yeros, valorados en 50.000 pesetas a Francisco Martín Merino, agricultor, de 32 años de edad; tenía los sacos en una pila de 120 y para cometer el robo, los ladrones se valieron de un camión, a juzgar por las huellas de neumáticos dejadas en las eras.

QUINTANA DEL PUENTE. — A orillas del Arlanza en un lugar conocido por la Alameda, montaron su tienda de campaña tres muchachas inglesas, de turismo por España; al lado de la tienda dejaron una furgoneta, en cuyo interior llevaban sus efectos personales y documentación. Personas desconocidas las robaron pasaportes y dinero. Puestas al habla con la embajada británica, se les facilitaron medios económicos para que pudieran continuar viaje hasta Madrid, donde serían atendidas para regresar a su tierra.

Cuatro Cantones

Por el románico palentino

Suele acontecer que nos aferramos a determinados valores y les convertimos —a fuerza de tanto utilizarles— en realidades «manoseadas» y demasiado familiares, dejando en la cuneta otros motivos de admiración, de consideración y de respeto.

Nos estamos refiriendo al campo del arte y del turismo.

Por ejemplo, en Palencia, si nos referimos al «Camino de Santiago», surgen inmediatamente los nombres de Frómista, Villasirga o Carrión de los Condes, cuando en el «Camino jacobeo» a su paso por nuestra provincia hay localidades que son jalones de gran riqueza y evocación, desde los Itero, en el linde mismo con Burgos, hasta San Nicolás del Real Camino, Moratinos o Terradillos de los Templarios, junto a las tierras leonesas.

Tal sucede, asimismo con la ruta del románico.

...Si nos referimos a la «ruta palentina del románico», se agolpan en seguida nombres como San Martín de Frómista San Pedro de Moarbes, Santa Cecilia de Aguilar, San Andrés de Arroyo y pocos más. Sin embargo, la provincia de Palencia puede ofrecer una ruta románica para cuya visita sean necesarios más de un par de días.

¿Por qué, por ejemplo, en estos itinerarios suelen estar ausentes Barrio de San Pedro o Barrio de Santa María, e incluso hasta cerca de una veintena, o más, de localidades del norte de la provincia...?

Valdría la pena prodigar estas «rutas» (lo ponemos en plural, para ser más expresivos), incluyendo pueblecitos menos conocidos, pero que en su caserío tienen extraordinarias bellezas arqueológicas, en lo que al románico se refiere.

El pasado domingo profesores y alumnos del Curso de Lengua española para alemanes han incluído algunas de estas pequeñas localidades, en su viaje para conocer el románico palentino. Y ello es un estupendo ejemplo a seguir.

Será cosa de ir pensando en ello, y al programar viajes para conocer el románico, no dejar en la cuneta templos bellos, tanto más ricos y sorprendentes cuanto más escondidos se hallan, en medio de caseríos silenciosos, sencillos y lejanos.

Librería - Papelería
REYES CATOLICOS
MERCERIA — PERFUMERIA
DROGUERIA — JUGUETERIA
C/. Pastores, 1. Teléfono. 154
DUEÑAS (Palencia)

†

LA SEÑORA

Doña Maximina del Amo Alcalde

FALLECIO EN PALENCIA EL DIA 12 DE AGOSTO DE 1974
A los 82 años de edad
Después de recibir los Santos Sacramentos
D. E. P.

Sus apenados hijos Danilo, Licinio, Josefina, Abilio, Angelita y Pedro; hijos políticos María Cruz, Consuelo, Luis y Maruja; hermana Lucinia del Amo; nietos, sobrinos y demás familia,

Suplican una oración por el descanso de su alma.

Conducción del cadáver: Tuvo lugar ayer día 13, desde Palencia a Villaverde de la Peña, donde se efectuó el funeral a las 6'30 de la tarde.
Casa mortuoria: Paseo del Otero, 4, 2.º.

Pompas Fúnebres Ntra. Sra. de la Calle

M.C.D.2022

La Vida en la Provincia

Solemnidades inaugurales del convento carmelitano en Carrión de los Condes

Presidirán el primado, el arzobispo de Zaragoza y el obispo de Palencia

Se da el nombre del obispo Souto Vizoso a una calle carrionesa

En Carrión de los Condes se preparan solemnes cultos, en honor de la Santísima Trinidad, titular del convento de madres Carmelitas descalzas, con ocasión de la inauguración y bendición del nuevo monasterio.

Estos cultos tendrán lugar durante los días 15, 16, 17 y 18 del actual mes de agosto. Los cultos tendrán el capítulo especial del traslado de los restos mortales de la sierva de Dios Francisca Javiera del Valle, desde su actual sepultura en el cementerio de la localidad, a su nueva tumba en la iglesia del referido convento de madres Carmelitas descalzas.

Comenzarán los cultos, el día 15, jueves, festividad de la Asunción de la Virgen María; a las diez de la mañana será la bendición de la nueva iglesia y convento, oficiándose a continuación la misa conventual de acción de gracias.

El día 16, a las siete de la tarde, concelebración eucarística, presidiendo el obispo de Palencia, monseñor Granados García, que pronunciará la homilía; a continuación se rezará el Trisagio en honor de la Santísima Trinidad.

Los cultos del sábado, día 17 comenzarán también a las siete de la tarde, con la concelebración eucarística que presidirá el arzobispo de Zaragoza, ilustre carrionés doctor don Pedro Cantero Cuadrado, que asimismo pronunciará la homilía.

Finalmente, el domingo, día 18, también a las siete de la tarde, será concelebrada la misa, presidiendo el cardenal primado monseñor Marcelo González, arzobispo de Toledo, que pronunciará la homilía. Este mismo día, al final, oficiará el Te Deum el provincial de los padres Carmelitas descalzos, de Castilla, padre Román Llamas.

El traslado de los restos de Francisca Javiera del Valle, desde el cementerio de Carrión de los Condes a su nueva tumba en el templo del convento carmelita tendrá lugar el día 16, viernes, antes de comenzarse los cultos vespertinos anunciados para esa fecha.

DEDICACION DE UNA CALLE AL OBISPO. D. JOSE SOUTO VIZOSO

La ciudad de Carrión de los Condes ha dedicado una calle al que fuera obispo de Palencia, don José Souto Vizoso, fallecido en la capital el pasado año, a primeros del mes de agosto.

Como es sabido, monseñor Souto Vizoso estableció el Seminario Menor en el monasterio carrionés de San Zoilo; en dicho centro religioso-docente figura un busto de monseñor Souto Vizoso, perpetuando así la inquietud del prelado palentino en pro de dicho seminario menor. También, don José Souto, dimitido de su cargo de obispo de Palencia por razones de edad, se retiró a vivir en Carrión de los Condes, desde donde fue trasladado a Palencia con motivo de agravarse en su enfermedad, en 1973.

En estos días, precisamente, coincidiendo con los cultos más arriba reseñados, se procederá al acto oficial de descubrir la lápida que señala de denominación de una de las calles de la ciudad, con el nombre de Don José Souto Vizoso, como público reconocimiento carrionés hacia el prelado palentino que tan entrañablemente se hallaba vinculado a Carrión.

A Adolfo Muñoz Alonso, a título de amistad

Por Pablo Cepeda Calzada

Muchos artículos y comentarios, algunos de gran calidad, ha suscitado el fallecimiento de Adolfo Muñoz Alonso.

No se trata, con las presentes líneas, de hacer ninguna glosa de cualesquiera de las muy ricas y diversas facetas de su desbordante personalidad. Sus dotes de pensador, escritor, orador, teólogo, ideólogo político, universitario, promotor de empresas culturales, publicista, profesor, arrojan un abanico tan sorprendente de resortes espirituales y una figura de tan refulgentes perfiles que, ni remotamente, cabe apresarlo en breves palabras. ¡La palabra! ¿Qué era la palabra para Muñoz Alonso? El correr la aventura que esta pregunta sugiere nos conduciría a una cantera de jugosas meditaciones, que podrían enmarcarse en un ensayo de interpretación sobre este tema. Se ha dicho por Cándido, en «Pueblo», que su personalidad humana era fundamentalmente irónica y que tenía un instinto de sofista, en el noble sentido en que los sofistas buscaron una salida de progreso a la lógica. Enrique Aguinaga, en «Arriba», confiesa que por el juego dialéctico de que era capaz de utilizar, en cualquier momento podía convencer a los que le escuchaban de lo que quisiese, y añade que nunca trataría de convencer de aquello que él no estuviera convencido, incluso contra él mismo.

Dialéctica e ironía, de raigambre socrática, que emergiendo de lo inefable de las calmosas intimidades de la meditación, irrumpía luego chispeante y retozona en la magia de su decir. Inaccesible filtración y hontanar. Logros y misterio.

Pero yo no quisiera realmente «decir» nada que tuviese visos de definición de ningún género respecto a sus dotes o actividades, sino que únicamente quisiera quedarme con el palpito del misterio indecible del agradecimiento y de la amistad. Cicerón decía que «la amistad no es otra cosa que acuerdo en lo divino y humano, acrecentado con cariño y buena voluntad». ¡Y qué acuerdo sabía encontrar don Adolfo frente a los superficiales desacuerdos! A vía de ejemplo y entre otras muchas anécdotas que podría invocar, me viene a la memoria cómo por el año de 1964, cuando se conmemoraba el nacimiento de Unamuno y en ciertos sectores culturales de España existía un ambiente un tanto reticente sobre la obra del vasco por sus atisbos de heterodoxia, fue un artículo de Muñoz Alonso el que encontré de lo más comprensivo y magnánimo hacia la religiosidad de don Miguel.

Sabía saltar sobre cualquier diferencia para dejar a salvo el respeto a la persona.

La persona, pues, merece, en todo caso, respeto y agradecimiento. Ya en El Quijote se consigna que «de persona bien nacida es agradecer los beneficios que se reciben».

Ante el supremo trance por el que ha sido arrebatado Muñoz Alonso, hacemos un esfuerzo ascético de eliminación de razonamientos y definiciones y de palabras. Silencio, respeto, agradecimiento. Por haberme dedicado uno de sus últimos escritos —no sé si, quizá, el último salido de su pluma—, en una fecha muy cercana a su muerte, de tal manera que cuando llegó a mi poder, me fue ya imposible dirigirme personalmente a él, quiero rendirle el tributo de estas líneas, para decirle ahora, a través del respetuoso silencio del misterio combado hacia el infinito: Muchas gracias, don Adolfo.

Pablo Cepeda Calzada

Carlos Illera Paisán

SUSPENDE LA CONSULTA HASTA EL 15 DE SEPTIEMBRE

Diputación Provincial de Palencia

SECRETARIA GENERAL

ANUNCIO DE CONCURSO

En el "Boletín Oficial de la Provincia de esta fecha, se publica anuncio para contratar el suministro de 175 toneladas métricas de carbón de antracita, clasificado grancilla, con destino a la calefacción del Palacio Provincial de la próxima temporada invernal. El correspondiente pliego de condiciones se halla de manifiesto en la Secretaría de la Diputación en los días y horas hábiles, y las principales son las siguientes: Tipo máximo, 399.000 pesetas. Plazo para proposiciones, hasta el 5 de septiembre. Fianza provisional 8.000 pesetas. Definitiva del 4 por ciento del precio de adjudicación.

Palencia, 12 de agosto de 1974.—El Secretario General, JESUS RODRIGO GARCIA.

Palomo Linares, "Paquirri" y Galán, premiados en Almuñécar

Curro Girón no mejora de su herida

Almuñécar (Granada), 13.—Sexta corrida de feria. Toros de Beca Belmonte, cómodos de cornadura y de fácil juego. Buena entrada.

Palomo Linares, lanceó apretadamente a sus dos enemigos. En el que abrió plaza, tras unos pases de tanteo, da dos tandas de derechazos y adornos. Una metisaca y estocada. Dos orejas. En el cuarto comenzó de rodillas, por alto y derechazos. Tandas de naturales y adornos. Estocada sin puntilla. Dos orejas y rabo.

Francisco Rivera «Paquirri», toreó bien a la verónica en ambos. Con la franela en su primero pase de rodillas, dos tandas de derechazos y una de naturales buenos. Dos pinchazos y estocada. Dos orejas. En el quinto, tras unos pases de tanteo, faena sobre ambas manos vaniente. Se adornó con pases de espalda acabando de una estocada. Dos orejas.

Antonio José Galán en el tercero, lanceó apretadamente. Con la muleta pases por bajo, derechazos y naturales rematados con el de pecho. Dos pinchazos y media estocada. Una oreja. En el último bien con el capote. Con la muleta estuvo muy torero sobre ambas manos. Giraldillas y pases de espalda para un pinchazo y media estocada. Dos orejas y rabo.—Cifra.

PRIMERA DE LA FERIA DE GIJON

Gijón, 13. — Primera corrida de Feria de la Virgen de la Begoña. Antes de comenzar, se guardó un minuto de silencio por la muerte del matador de toros José Falcón. Toros de Benítez Cubero, bien armados y que dieron buen juego, excepto el tercero y el quinto.

Mariano Ramos, en el primero, basó toda su faena en la mano derecha. Mató de tres pinchazos, una estocada y descabello. Vuelta. En su segundo, después de lucirse con el capote, se limitó con la muleta a hacer una faena de aliño. Un pinchazo, dos estocadas y descabello al primer golpe. Palmas.

El «Niño de la Capea», en su primero, se lució en chicuelinas. Hizo faena por naturales. Mató de dos pinchazos y un descabello. Una oreja. En su segundo, estuvo acertado con la capa y con la muleta. Mató de cuatro pinchazos y descabello al séptimo intento. Pitos.

Julio Robles, en su primero, se lució en tandas con la derecha. Mato de un pinchazo hondo. Pitos. En el último, hizo faena voluntariosa. Mató de una estocada y descabello al quinto intento. Silencio.—Cifra.

CURRO GIRON NO MEJORA DE SU HERIDA

Madrid, 13. — "Estoy francamente fastidiado. La fiebre no baja nunca de los treinta y nueve grados y medio y los dolores que tengo en la pierna, sólo los puedo superar con calmantes continuos", ha declarado esta tarde a "Cifra" el diestro venezolano Curro Girón, que se encuentra internado en el Sanatorio de Toreros de Madrid.

Curro Girón sufrió una grave herida al matar al segundo toro de su lote, perteneciente a la ganadería de Francisco Galache, en la corrida celebrada el pasado domingo en la Plaza de Toros de las Ventas. Ocupa la habitación número 2, dedicada al desaparecido torero madrileño Vicente Pastor.

El torero de Maracay añadió más tarde que mañana le será levantado el apósito de la herida, momento en el que los médicos podrán diagnosticar, superadas las primeras setenta y dos horas indispensables para juzgar en heridas de este tipo.

La herida de Curro Girón está localizada en la parte inferior del muslo derecho y tiene dos trayectorias. Una de ellas, de 15 centímetros de profundidad hacia atrás, causa destrozos en el vasto interno. La otra trayectoria es hacia abajo y tiene una extensión de siete centímetros, y, al parecer, no le causa importantes trastornos.

De momento, Curro Girón pierde seis corridas que tenía contratadas en los próximos quince días. "No sé si perderé más —dijo— pero en cuantito me den el alta me vuelvo a poner delante del toro".—Cifra.

CAJA DE AHORROS Y PRESTAMOS DE PALENCIA

Fundada por Federación Católico Agraria en 1913
Miembro de Confederación Española de Cajas de Ahorros

Informa a todos sus impositores, que en el día de ayer, quedaron entregados los tres primeros premios del sorteo

VACACIONES 1974

y que correspondieron a

Don Ildefonso Vega Ramiro
Don Francisco García de Alba
Don Felicísimo Tejerina Urbón

¡Familia que ahorra... Familia feliz!

NO-DO DE SUCESOS

Aprehendidos 64 kilos de drogas en la frontera de Irún

Un campesino mejicano fusiló a su hijo porque había perdido un borrego

Perece ahogado por intentar salvar a dos niños

OPERACION ANTI - DROGA EN LA ADUANA DE IRUN

Irún (Guipúzcoa). — Las autoridades españolas y francesas han iniciado simultáneamente la «operación antidroga», al objeto de perseguir el tráfico de drogas por la frontera.

De momento, esta operación ha dado como resultado el descubrimiento de dos alijos de drogas, con un total de 64 kilos de mercancías.

Los traficantes de drogas aprovechan esta época veraniega para llevar a cabo su «negocio», dado el gran paso de vehículos por la frontera. La mayor parte de las drogas proceden del norte de Africa.—Cifra.

SE TRASPASA

TALLER MECANICO MONTADO

Interesados dirigirse a:
Patio Castaño, 4. — Ref. Traspaso, o al Teléfono 71 32 78.
PALENCIA

FUSILO A SU HIJO POR QUE HABIA PERDIDO UN BORREGO

Méjico. — Tan sólo por que su hijo había perdido un borrego mientras pastoreaba, el campesino Manuel Romulo Oro le reprendió, hizo un simulacro de juicio formal, lo condenó a muerte y le fusiló atado a un poste.

El crimen dado a conocer ayer por la policía ocurrió el 25 de julio en el perímetro de Cuajimalpa, en las proximidades de esta capital.

El asesino había logrado evadir la justicia porque declaró a las autoridades que su hijo había sido asesinado por unos bandidos mientras pastoreaba en los montes.

Pero Marcelina Canartos de Avilés, una campesina, había sido testigo del juicio simulado y posterior fusilamiento del niño de 12 años y así lo denunció el domingo a la policía.

El asesino fue detenido y confesó su crimen no sin antes intentar justificar su acción diciendo que su hijo era un irresponsable que había perdido un borrego en los montes.—Efe.

DOS PERSONAS AHOGADAS AL UNDIRSE UNA EMBARCACION DE PLASTICO

Fonsagrada (Lugo). — Al tratar de salvar a dos niños que se hundían en el agua al naufragar la embarcación de plástico que pilotaban, se ahogó el vecino de esta localidad Ulpiano Costas Santos, de 46 años, quien, sin embargo, pudo salvar antes a uno de los dos chicos. El otro pequeño, Carlos Magadán Couso, de 9 años, domiciliado también en Fonsagrada, resultó ahogado.

El suceso ocurrió en punto conocido por Poza Pena, del río Lama, afluente del Navia.—Cifra.

DETENCION DE TRES ATRACADORES

Madrid. — Han sido detenidos por la Brigada de Investigación Criminal los autores del atraco a un cobrador de la entidad «Mercurio Films, S. A.», hecho perpetrado el pasado 28 de junio. Se trata de Pedro Casado Ruiz, de 21 años; José Mañas Carmona, de 22 años, y José Espada Prieto, que hoy cumple 23 años. Los tres tienen antecedentes como traficantes y consumidores de drogas.

José Manuel Mañas, que había trabajado con anterioridad en la empresa «Mercurio Films, S. A.», en calidad de botones y auxiliar administrativo, conocía a los cobradores de dicha entidad, y así pudo seguir al cobrador Angel Lesmes Torres y, cuando este salía de un banco de donde había retirado fondos, le señaló para que José Espada Prieto le conociera.

José Espada Prieto, a la altura de la calle Jardines, se avalanzó sobre Angel Lesmes Torres y le propinó un golpe en la cabeza con una pistola. En seguida le arrebató la cartera.

Practicados los correspondientes registros en los domicilios de los detenidos, en el de Espada Prieto se recuperaron 250.000 pesetas; en el de Mañas Carmona, 16.000 pesetas y facturas y adquisición de electrodomésticos recientemente comprados, y, en el de Pedro Casado Ruiz, pastillas de productos tóxicos y cierta cantidad de «haschis». Este último, con dinero del atraco, había comprado una furgoneta, previo pago de 170.000 pesetas.

En cuanto a la pistola con la que Espada Prieto golpeó al cobrador, este declaró a la policía que era tan solo una pistola simulada y que, una vez cometido el hecho la arrojó al río Manzanares.—Cifra.

SE SUICIDA CON BARBITURICOS

Santa Cruz de Tenerife. — El súbdito británico John Moffart, de 47 años, químico de profesión, soltero y natural de Rayleigh Essesp, ha fallecido al ingerir una dosis excesiva de barbitúricos.

Al parecer, la víctima había discutido horas antes acaloradamente con una amiga suya en un apartamento de la playa de las Américas y le manifestó su intención de suicidarse. Horas más tarde, fue encontrado en estado preagónico en la carretera general del sur, ingresando ya cadáver en el hospital general y clínico de esta ciudad. En uno de los bolsillos de la americana le fue encontrado un frasco de ciertos medicamentos, vacío.—Cifra.

Ocho muertos y treinta y siete heridos

Chocan un autobús y un camión cerca de Zaragoza

Zaragoza, 13. — Siete muertos y veintitrés heridos es el balance del trágico accidente ocurrido a las tres de la mañana de hoy en el kilómetro 290 de la carretera nacional Madrid-Barcelona, en el término de La Muela, al colisionar un comión de transporte de fruta con un autocar ocupado por 70 trabajadores con sus familias.

Los ocupantes del autocar pertenecen a una empresa de Mataró dedicada a la construcción que había fletado dicho vehículo para que sus obreros, la mayor parte extremeños, disfrutaran sus vacaciones en esta región. El autobús regresaba desde Montijo (Cáceres) a la ciudad de Mataró, para reincorporar al personal al trabajo.

En el momento de producirse el choque, muchos de los ocupantes del autocar iban durmiendo. Pasados unos momentos de gran confusión, algunos de los ilesos pidieron auxilio, que les fue prestado por los coches que circulaban en esos momentos por la carretera. Inmediatamente hicieron su aparición fuerzas de la Guardia Civil de tráfico, autoridades de los pueblos cercanos al lugar del accidente y varias ambulancias llegadas de Zaragoza.

Murieron casi en el acto seis de los viajeros, que quedaron en el depósito de La Muela hasta que en la mañana de hoy sean trasladados a Zaragoza. Dos de los heridos fueron evacuados al Centro de Traumatología de la Ciudad Sanitaria de la Seguridad Social en el que uno de ellos ingresó ya cadáver.—Cifra.

Seis muertos por un alud

Medellín (Colombia). — Seis personas murieron anoche al ser sepultada la casa en que residían por un alud en la provincia de Anori, al noroeste de Medellín, informaron portavoces de la Defensa Civil colombiana.

Las muertos, según indicó la fuente de ese organismo, son un matrimonio y sus cuatro hijos.

El alud se debió al fuerte temporal que en las últimas horas ha vuelto a castigar varias regiones del suroeste colombiano.—Efe.

✝

PRIMER ANIVERSARIO DEL SEÑOR

D. CIPRIANO SALAZAR MARTIN

(Policía Armada jubilado)

Que falleció en Palencia el día 14 de agosto de 1973

A los 60 años de edad

Después de recibir los Auxilios Espirituales

— D. E. P. —

Su desconsolada esposa María de los Santos Ibáñez; hijos Vicente y Jesús; hermana Rufina; hermanos políticos, primos, sobrinos y demás familia,

Al recordar tan triste fecha, suplican una oración por su alma.

La misa de funeral que se celebre hoy día 14, a las 7'30 de la tarde, en la parroquia de María Estela, será aplicada por el eterno descanso de su alma.

M.C.D.2022

DEPORTES

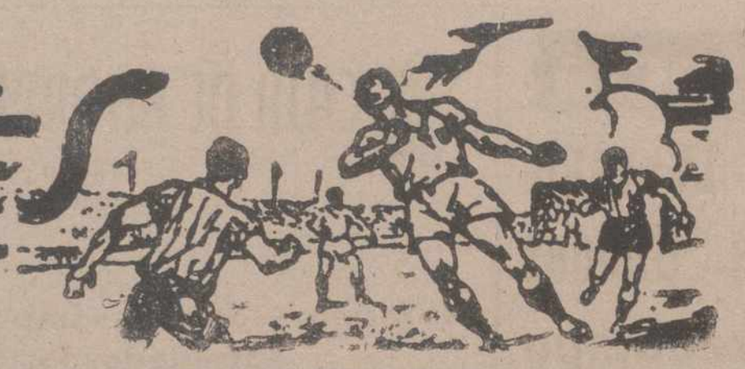

Trofeos veraniegos de FUTBOL

El LERIDA, ganador del "Nostra Catalunya"

Se televisarán dos encuentros del "COLOMBINO"

Barcelona, 12. — El Lérida se ha proclamado primer vencedor del torneo «Nostra Catalunya» al derrotar en la final del mismo al Gerona por dos tantos a uno.

El partido final se disputó en el terreno de la Avenida de Sarriá ya que dicho torneo está organizado por el R. C. D. Español de Barcelona.

El Lérida vencia al Gerona al cumplirse los primeros 45 minutos de juego por dos goles a cero.

Ficha técnica:

A las órdenes del colegiado López Cuadrado los equipos presentaron las siguientes alineaciones:

Gerona: Miret; Molas, Salas, Sastre; Costas, Ortega; Más, Planas, Ramos, Busquets y Mareña.

Sustituciones: Palau suplió a Ramos.

Lérida: Arbea; Hernández, Petit, Esteban; Mora, Buján; Emilio, Aranda, Cortés, Benet y Pascual.

Sustituciones: Vieto por Hernández.

Goles: Primera parte, 2-0.
Minuto 28: Pascual, 1-0.
Minuto 31: Benet, 2-0.
Segunda parte: 2-1.
Minuto 15: Luis Costa, al transformar él mismo un penalty de que fue objeto, 2-1.

Incidencias: En el minuto 44 de la primera parte, Busquets desperdició un penalty al pararlo el meta leridano Arbea.

Comentario: Justa victoria del Lérida en esta primera edición del «Nostra Catalunya» al mostrarse muy superior al Gerona a lo largo de todo el encuentro.

Los ilerdenses ya dieron sensación de ser el mejor equipo del torneo, tras golear al Tarragona por 5-0 en la semifinal y en el encuentro de esta noche pudieron aumentar sensiblemente el «score» de no haber mediado algo más de suerte en los remates a puerta.—Alfil.

SE TELEVISARA EL TROFEO COLOMBINO

Madrid, 12. — TVE transmitirá el sábado próximo, por la primera cadena, el encuentro de fútbol entre el Bayern Munich y el Ujpest Dosza, correspondiente al Trofeo Colombino, desde el estadio municipal de Huelva, y a partir de las once de la noche.

Igualmente el domingo, a las 10'15 de la noche se televisará la final de este torneo.—Alfil.

Dr. ANGEL CASAS
MEDICINA INTERNA
CONSULTA:
PREVIA PETICION DE HORA
Becerro de Bengoa, 9. Telf. 711948

Otra victoria de TAMAMES en la Vuelta a Portugal

Tavira (Portugal), 12. — Agustín Tamames, de España, venció en la etapa de hoy de la Vuelta Ciclista a Portugal, disputada entre Vilamoura y Tavira, con 70 kms. de recorrido.

A unos 3 kms. de la llegada se registró una caída colectiva en la que salieron perjudicados los portugueses Joaquín Sousa, Herculano Oliveira y Joaquín Andrade. Oliveira tuvo que ser trasladado al hospital, donde fue curado de las diferentes heridas sufridas, aun cuando no de gravedad.

César Aires conserva el primer puesto de la clasificación general.

La clasificación de la etapa fue esta:

1 Agustín Tamames (España), 1-58-07.
2 C. Gomes (Portugal), 1-58-12.
3 J. Fernandes (Port.), 1-58-17.
4 M. Sousa (Port.), 1-58-22.
5 M. Gomes (Portugal), id.
6 F. Bernardino (Portugal), id. — Alfil.

TROFEO VALLEHERMOSO: EL RAYO VENCE AL CARABANCHEL

Madrid, 12. — Por el resultado final de tres goles el Rayo Vallecano ha vencido al Carabanchel, en el segundo encuentro del VII Trofeo Vallehermoso de Fútbol, disputado en las instalaciones de dicho campo. Al descanso se llegó con ventaja del Rayo por un gol a cero.

El primero de fútbol rápido. Pero un poco de colegio. Nota destacada han sido los numerosos fuera de juego en que ha incurrido la delantera carabanchelera, con algunos errores por parte arbitral.

A los 44 minutos, Pordons, desde fuera del área suelta una bolea impresionante marcándose así el único tanto de los primeros 45 minutos.

En la segunda mitad y tras ligero dominio rayista, reacciona el Carabanchel y a los 21 minutos, Paredes aprovecha un rechace en el centro del campo, escapa con la pelota por el centro y ante la salida desesperada del portero marca a puerta vacía.

A los 35 minutos, centro largo de Zurro, lo remata Antonio de cabezazo cruzado, suponiendo el segundo tanto vallecano.

A los 42, es derribado Guzmán en el área y al decretar el penalty correspondiente, el portero Martín reitera su protesta lo que da motivo a su expulsión, colocándose de guardameta el defensa Ciudad; tira el castigo Aguilar por alto y es el tercer gol y último de la noche.

Alineaciones:

Rayo Vallecano: Andrés; Anero, Trasante, Uceda; Luna, Alcata; Aguilar, Artero, Guzmán, Pordons y Marcial.

Luna fue sustituido por José María en el descanso, Zurro por Marcial y Antonio por Artero.

Carabanchel: Martín; Julio, Baeza, Ciudad; Pascual, López Agudo; García Rivera, Soria, Paredes, César y Rogelio.

Carlos por Soria; Las Heras por Baeza; Manolo por Rogelio, fueron las sustituciones realizadas.

Arbitraje de Caballero, sólo regular con parte de sus culpas a cargo del juez de línea de la tribuna.

La clasificación actual es la siguiente:

1 Castilla y Rayo Vallecano, 2 puntos.
2 Moscardó y Carabanchel, 0.

El Moscardó no lleva ningún encuentro y el Carabanchel dos.

El próximo partido es el Castilla-Moscardó, el próximo miércoles. — Alfil.

DOS MILLONES, BENEFICIOS DEL «TROFEO COSTA DEL SOL»

Málaga. — Aunque todavía las cifras no son oficiales, parece ser que se eleva a dos millones el beneficio económico obtenido en el «XIV Torneo Internacional de Fútbol Costa del Sol», que terminó anoche en el estadio de «La Rosaleda».

Hay que hacer constar que en esta XIV edición se registraron las entradas más flojas de todo el historial del torneo.—Alfil.

SORTEO DEL III TROFEO «CIUDAD DE VALLADOLID»

Valladolid, 13. — Se ha celebrado ayer noche el sorteo de los cuatro equipos que intervendrán en la tercera edición del Trofeo Ciudad de Valladolid, que se disputará en el Estadio Zorrilla los próximos días 28, 29 y 30.

El orden de los partidos ha sido el siguiente:

Día 28: Vitoria de Setúbal-Valladolid.

Día 29: Dynamo Kiev-Granada.

Día 30: Tercero y cuarto puesto y la final.—Alfil.

PARA EL CASTELLON, EL CIUDAD DE BENICARLO

Benicarló. — Se ha disputado esta noche el tercero y último encuentro correspondiente al I Trofeo Ciudad de Benicarló, entre el Castellón y el equipo titular.

El resultado final ha sido de empate a cero goles, que con la victoria del Castellón sobre el Tortosa, le ha dado el trofeo en propiedad. — Alfil.

EL LEVANTE, doce millones de déficit la pasada temporada

Valencia. — Doce millones de pesetas perdió la pasada temporada el Levante U. D., que descendió de segunda a Tercera División, según se puso de manifiesto en la asamblea general ordinaria, a la que asistieron 161 socios de número.

El presupuesto de la temporada 1973-74 era de 41 millones de pesetas, cifra que se vió superada hasta los 50 millones largos, debido a los imprevistos fichajes de Caszely y Zunzunegui, así como a los tres cambios de entrenadores. Los ingresos fueron superiores a los 32 millones de pesetas, lo que arrojaría una pérdida de más de 17 millones de pesetas; sin embargo, por gestión directa de los miembros de la junta —venta de lotería, reducciones en publicidad, etc.—, se recaudó unos cinco millones más, por lo que ese déficit anual se reduce a los doce millones largos apuntados.

El presidente, Manuel Grau Torralba, señaló que ese déficit, unido al de años anteriores, es una pesada carga pero que se podía sobrellevar pensando en los bienes inmuebles del club, así como el resto de su patrimonio en plantilla, etc., con lo que, si se regresa a la Segunda División, la entidad puede ir enjugando ese déficit. Señaló igualmente que el aumento de gastos por fichajes supuso el ochenta por ciento de la diferencia y lo presupuestado y lo gastado y que ello se había motivado por gastos realizados en fichajes a lo largo de la temporada, con la intención de mejorar la trayectoria del equipo.

El presupuesto para la temporada próxima es de 33 millones de pesetas, de los que 24 millones son destinados a gastos de la plantilla de técnicos y jugadores, suponiendo un 72 por 100 del presupuesto global, ya que la finalidad primordial del Levante, en estos momentos, es potenciar al máximo el equipo para lograr la categoría que merece.

Finalmente, se puso sobre la mesa la denominación futura del campo, ya que en su día se llamó «Estadio Antonio Román», y luego quedó en «Nuevo estadio del Levante». Hubo opiniones en pro de volver a la denominación del antiguo, otras, abogando por el nombre de «Antonio Román», levantándose el ex-presidente Antonio Román para agradecer tal deferencia, pero no aceptaría y pedir que se llame, sencillamente, «Campo del Levante», denominación que fue aceptada unánimemente.—Alfil.

Nada concreto sobre el traspaso de OSCAR MAS al River Plate

Madrid. — Con respecto al traspaso del jugador madridista Pinino Más al River Plate argentino, el gerente del club blanco, Antonio Calderón, ha manifestado a un redactor de Alfil:

«Hasta el momento todo lo que se diga sobre este asunto no es exacto. Efectivamente un representante nuestro se encuentra en Buenos Aires para el traspaso del jugador al River Plate, pero hasta dentro de unos días no se sabrá nada con exactitud, ya que existen diferencias económicas bastante considerables. De todas formas, esperamos que este problema se pueda resolver en el curso de esta misma semana». — Alfil.

IMPORTANTE EMPRESA DE AMBITO NACIONAL
PRECISA
LOCAL
150 a 200 metros cuadrados.
En alquiler o traspaso.
Zona céntrica o muy comercial
Ofertas por escrito detallando situación al Apartado 357.
VALLADOLID Ref. LOCAL

Vuelta Ciclista a TOLEDO

El francés Pianaro ganó la SEGUNDA ETAPA

Szozda continúa de líder

Torrijos (Toledo), 13.—A las 9,30 de la mañana se dio la salida en Aranjuez para cubrir la segunda etapa de la Vuelta Ciclista a Toledo, con meta en Torrijos.

Desde sus comienzos, la etapa se caracterizó por los numerosos intentos de escapada, que fueron rápidamente neutralizados por los corredores polacos, que a su vez eran sometidos a un severo marcaje por el equipo español, que comanda Martínez Heredia. Ello permite la escapada de diez hombres, que llegan a tener una ventaja de cerca de cuatro minutos a su paso por la meta volante de Fuensalida, que se adjudica el polaco Matusiak, quien en caso de que prosperase la ventaja adquirida pasaría a ocupar el liderato. Lo que luego no sucedería porque a falta de 20 kilómetros para el final de carrera, se produce la reacción de los favoritos y en la meta de Torrijos la diferencia queda reducida a un minuto. Al final se impuso el francés Pianaro, integrante de la escapada de los diez hombres.

CLASIFICACION DE LA SEGUNDA ETAPA

1 Pianaro, Francia, 3-14-42.
2 Matusiak, Polonia, 3-17-20.
3 L. María Echevarría, idem.
4 J. Lindez, idem.
5 M. Gutiérrez Mayor, idem.
6 C. Mazuela, idem.

CLASIFICACION GENERAL

1 Szozda, Polonia, 7-32-44.
2 Myenic, Polonia, 7-33-12.
3 E. Martínez Heredia, idem.
4 Pianaro, Francia, 7-33-45.
5 Szurkowski, Polonia, 7-34-13.
6 José Nazabal, idem.
7 Juan José Moral, idem.
8 Pedro Vilardebo, idem.
9 Matusiak, Polonia, 7-34-42.

ASEGURESE CONTRA LOS ACCIDENTES
POR FALTA DE ALUMBRADO
JUEGO LAMPARAS RECAMBIO FER
ADQUIRIENDO PARA SU AUTOMOVIL UN JUEGO DE LAMPARAS DE RECAMBIO
FER
PREPARADOS ESPECIALMENTE PARA CADA TIPO DE COCHE
NO ESTORBAN · PRACTICOS · COMODOS
CON FER EN SU COCHE... NO EXISTE LA NOCHE

Atletismo

Brillante victoria de España sobre Italia en DECATHLON

RAFAEL CANO, la figura del encuentro

Pescia (Italia).—Con una brillante victoria de España sobre Italia, en decathlon, por 27.828 contra 27.508, y con la de las atletas italianas sobre las hispanas en senthanthlon (11.217-10.407), concluyó a primera horas de hoy, en Pescia, el encuentro internacional atlético iniciado el sábado último.

De la representación española, la gran figura ha sido Rafael Cano, quien ha confirmado su buena forma y, aun sin alcanzar su marca nacional (7.629), consiguió una buena puntuación, con 7.377.

Rodríguez Lobo y Rifaterra, los otros dos españoles, actuaron más discretamente, sobresaliendo el triunfo del primero en los 1.500 metros, con un tiempo de 4'25"3-10, que fue el mejor de todos los establecidos.

En el encuentro de pentathlon, que se disputó paralelamente entre las selecciones femeninas de los dos países, las italianas dominaron netamente, adjudicándose los cuatro primeros puestos, mientras que Ribelles, la primera española, sólo consiguió un quinto lugar.

Fuera de la competición hay que destacar las marcas de la norteamericana Jane Federick, quien estuvo a punto de batir su propio record nacional estadounidense, al alcanzar una puntuación de 4.366.

Por último, en la prueba de marcha de 20 kilómetros, el italiano Armando Zabaldo dio una espectacular demostración de superioridad, destacándose desde el primer momento y sin ser inquietado por ningún adversario. Llegó a la meta, a pesar de un ligero desfallecimiento, a 4 vueltas del final, con una ventaja de 2'16" sobre José Marín. Un poco defraudó la presentación de Víctor Campos, bien conocido en los ambientes atléticos italianos, después de haber ganado, en 1972 el "Giro de Roma". Vinuesa, por fallo físico, se retiró.

Las pruebas se desarrollaron con gran asistencia de público, y no faltaron algunas anécdotas. Como la del "PicNic", pasado por agua. Los organizadores habían decidido, a mediodía de ayer, distribuir a los atletas un almuerzo a base de pollo y fruta, para que lo comiesen en el campo, durante un breve reposo. Una inoportuna tormenta obligó a una desbandada general, lo cual creó un sensible retraso en el desarrollo de las pruebas finales.

RESULTADOS FINALES

Decatlon:
Clasificación final:
España: 27.828.
Italia: 27.508.
Clasificación individual:
1 Rafael Cano (España), 7.377.
2 Modena (Italia), 7.005.
3 Betella (Italia), 7.079.
4 Rodríguez Lobo (España), 7.056.
5 Rifaterra (España), 6.858.

Los resultados de Pentathlon femenino, quedaron así:

Italia: 11.217.
España: 10.407.
Clasificación individual:
1 Eppacher (Italia): 3.813.
2 Monteforte (Italia): 3.703.
3 Colombo (Italia): 3.701.
4 Di Luca (Italia): 3.613.
5 Ribelles (España): 3.584.—Alfil.

J. M. Miguel Marcos
SUSPENDE LA CONSULTA
HASTA NUEVO AVISO

Llamamiento del PALENCIA a jugadores, aficionados y juveniles

NOTA OFICIAL

Según acuerdo de la Directiva del Palencia C. F., se ruega a todos los jugadores con licencia de AFICIONADOS y JUVENILES de los equipos del PALENCIA C. F. y ATLETICO DE PALENCIA, que se personen el día 15 del actual mes de agosto a las NUEVE CUARENTA Y CINCO de la mañana en el campo de «La Balastera», fecha esta señalada para la presentación de la temporada 1974-75.

Esta Directiva invita a todo aficionado comprendido entre los 15 a 21 años de edad con ilusiones y ganas de salir adelante en el fútbol, a que haga su presentación a la hora y día indicado para ser atendido por nuestro personal técnico.

EL SECRETARIO GENERAL

CONSTRUCTORA BERNAL, S. A.
PISOS SUBVENCIONADOS
Calle de Balmes
Paseo de los Frailes
Paseo de Victorio Macho
Totalmente exteriores
Calefacción — agua caliente, etc.
Oficinas: Calle Balmes, Esquina Cardenal Cisneros — Tlfno. 71 47 18 — PALENCIA

TENIS

Derrotas de Orantes en el TORNEO DE INDIANAPOLIS

Indianápolis.—El español Manuel Orantes ha perdido en semifinales frente al norteamericano Jimmy Connors. El jugador norteamericano venció fácilmente en dos sets a Orantes en partido que les enfrentaba correspondiente a la semifinal del torneo de tierra batida de Indianápolis. Connors venció por 6-4 y 6-3.

En la otra semifinal el sueco Borg venció al mejicano Raúl Ramírez 7-6, 6-7 y 6-4.

La final de individuales femeninos la ganó Chris Evert al vencer a la francesa Chanfreau por 6-0 y 6-0.—Alfil.

DERROTA DE ORANTES TAMBIEN EN DOBLES

Indianápolis, 12.—El norteamericano Jimmy Connors y el rumano Ilie Nastase han eliminado al español Manuel Orantes y al argentino Guillermo Villas del torneo internacional abierto de tenis que se celebra en esta ciudad.

En encuentro de semifinal, categoría dobles, Connors y Nastase se impusieron en dos "sets", después de reñido juego por 7-5 y 7-5.

Connors y Nastase se enfrentarán en la final a los alemanes occidentales Hans Pohmann y Jurgen Fassbender.

En la categoría de damas, la actual campeona de Wimbledon, la joven norteamericana Chris Evert no tuvo dificultades para vencer a la francesa Chanfreau por 6-0 y 6-0 y conquistar su tercera corona del torneo de Indianápolis, en individual femenina.

En la final de dobles, Julie Heldman (Estados Unidos) y Gail Chanfreau (Francia), derrotaron a las hermanas Chris y Jeanné Evert (Estados Unidos), por 6-3 y 6-1.—Alfil.

Se necesitan
PEONES
para especializar. Muchas posibilidades de promoción.
Servicio Militar cumplido.
Presentarse en: CEHA.
Calle Alcalde Martín Cobos, s/n.
BURGOS

Por desacuerdo económico

Siete jugadores del Roma se enfrentan a la directiva

Brunico (Italia). — Siete jugadores han decidido hacer frente a la directiva del Roma, el club de la Primera División del campeonato de Italia de fútbol, por el desacuerdo sobre el «fichaje» para la próxima temporada.

Las tradicionales negociaciones entre jugadores y clubs que se desarrolla en vísperas del comienzo del campeonato, sobre las cantidades que los primeros van a recibir en concepto de «fichaje» anual y sueldo, se ha convertido en un motivo de contestación en el equipo titular de la capital italiana.

Diez jugadores hicieron oposición inicialmente a las propuestas de la directiva. Entre ellos, el capitán del equipo, Córdova, quien después decidió llegar a un acuerdo, aceptando las mismas cantidades que el año pasado.

Sin embargo, quedan siete «rebeldes», que se dicen dispuestos a abandonar el club romano: Prati, Morini, Santarini, Batistoni, Negrissolo, Ginulfi y Liguori. Las reivindicaciones de éstos, basadas en el incremento del coste de vida, oscilan entre el 20 y el 120 por 100. La sociedad deportiva, al máximo, estaría dispuesta a conceder «pequeñas mejoras».

Algunos de los «contestatarios» han amenazado incluso con abandonar Brunico, el lugar donde el Roma prepara el comienzo del campeonato, pero esta decisión no ha sido confirmada por los hechos. Entre otras cosas porque, en ese caso, podrían ser denunciados por el club ante los órganos federativos competentes.

Según parece, la directiva les ha dado un plazo hasta hoy martes. En el caso de que la situación no evolucionase positivamente, el Roma se enfrentaría a un grave problema: Siete jugadores menos en su equipo titular, a los que se habrían de unir los dos primeros lesionados de la temporada balompédica italiana, que son romanistas: Orazi y de Bartolomei. Con no menos de dos meses y medio de reposo forzado cada uno.—Alfil.

Excelentísima Diputación de Palencia
Escuela de Ayudantes Técnicos Sanitarios Femeninos
Del 1 al 15 de septiembre inclusive queda abierto el plazo de solicitud de Matrícula para la convocatoria de ingreso correspondiente al curso 1974 - 1975.
Las interesadas pueden informarse y recoger los correspondientes impresos en la Secretaría de la Escuela situada en el Hospital Provincial de «San Telmo», carretera de Burgos s/n.
Palencia, 6 de agosto de 1974.
La Dirección.

CHOCOLATES TRAPA, S. A.
NECESITA
ADMINISTRATIVO
IMPRESCINDIBLE:
— Amplios conocimientos de Contabilidad.
SE VALORA:
— Experiencia y prácticas en oficinas.
— Conocimiento del manejo de máquinas contables.
Absoluta reserva a colocados. Se contestarán todas las solicitudes
Dirigirse por escrito, ANTES DEL PROXIMO 17, detallando historial a CHOCOLATES TRAPA, S. A., referencia AC, VENTA DE BAÑOS

M.C.D.2022

BOBBY CHARLTON, el mejor futbolista inglés de todos los tiempos, se ha hecho entrenador

LA PASION DEL FUTBOL SE LA IMBUYO SU MADRE, FAMILIAR DEL GRAN DELANTERO CENTRO JACKIE MILBUR

Bobby lo fue todo en fútbol: campeón de Liga y Copa, de Europa y el Mundo

CIENTO SEIS VECES SE ALINEO CON EL EQUIPO INGLES

Por Carlos Jiménez

Si a cualquiera de los aficionados ingleses al fútbol se le pregunta cuál ha sido el mejor jugador de ese país de los últimos años, la respuesta será siempre la misma y entre admiraciones: «¡Bobby Charlton!».

No hay duda. Sea quien sea el preguntado la respuesta será siempre la misma. Y con respecto al que consideran en la Islas Británicas como «El Caballero futbolista» y no porque haya sido nombrado Comendador de la Orden del Imperio por la Reina Isabel, sino por la forma en que se desenvolvió en los terrenos de juego durante veinte años de actividad futbolística, defendiendo siempre los colores del Manchester United, ahora en Segunda División, con el que jugó su último partido en 1973. Una actividad futbolística, en la que logró las máximos laureles deportivos, como Campeón de Inglaterra, Campeón de Copa Inglesa, Campeón de Europa de Clubs, Campeón del Mundo en 1966 jugando 106 partidos con la selección de su país, sólo superado por Bobby Moore, aunque «el futbolista caballero», tiene el record de máximo goleador de la selección inglesa, seguido de Jimmy Greaves, con 44. Además jugó 606 con el Manchester, con el que logró 198 tantos.

Su actividad y su pasión futbolística comenzó en su casa de Ashington, pequeña localidad minera en la zona hullera del nordeste del país. Y fue su madre, la que se la inculcó. Esta era prima de los Milburn, famosa familia de futbolistas cuyo representante más notable fue Jackie Milburn, delantero del Newcastle United, en la década del 50.

SIEMPRE EN EL MANCHESTER

Fue bajo los consejos de su madre, como Bobby Charlton desarrolló sus buenas cualidades para el fútbol, cuando era joven. Al terminar sus estudios de educación secundaria (bachillerato), muchos equipos consideraban ya a Bobby Charlton como una famosa promesa. Y era el Newcastle, el equipo en el que jugaba su famoso primo, el que más deseo tenía de contratarlo. Pero Bobby se decidió por el Manchester que, bajo la dirección de Matt Busby, era el club que estaba obteniendo más éxitos de todo el país británico con su sistema de formación de jugadores juveniles.

Con el Manchester, conquistó, desde 1950, Bobby Charlton, la Copa juvenil, durante cinco años consecutivos. El era uno de los jugadores destacados del equipo. Su potencia de disparo con los dos pies, su excelente dominio de la pelota, su energía y airosa manera de correr y su gran habilidad, lo revelaban como jugador gran promesa. Luego, esas serían sus virtudes como jugador grande del fútbol. Un jugador que decían tenía la técnica del sudamericano con la fuerza del europeo. Un jugador que comenzó de interior izquierdo, pasó luego a extremo de ese mismo lado y terminó de centrocampista, siendo elegido el mejor jugador del Mundial 1966 y pieza vital para el triunfo final de Inglaterra. En 1966 fue elegido el futbolista del año en Inglaterra, título que ratificó recibiendo el del mejor futbolista europeo de ese mismo año. Ganando la Liga de Inglaterra con el Manchester United, además de la Copa de Inglaterra en 1963, al vencer al Leicester Citty por 3 a 1. Jugó otras dos finales, una en 1957, año en que debutó en el primer equipo del Manchester, perdiendo frente al Aston Villa por dos a uno. Otra, el año siguiente, siendo derrotado por Bolton Wanderers por dos a cero. Ese mismo año fue internacional, debutando contra Escocia, a la que derrotó Inglaterra por 4 a 1 marcando uno de los goles del equipo inglés.

AHORA ENTRENADOR

En 1972 el Manchester organizó un encuentro benéfico en su honor. Le dejó una ganancia, libre de impuestos, de 36.000 libras esterlinas. Si bien su nombre ha sido utilizado en varias campañas publicitarias, Charlton no tiene negocios ajenos al fútbol. Bobby Charlton dedica todos sus esfuerzos a dirigir al Preston North End. Este equipo le ofreció el puesto de entrenador en 1973, cuando se retiró. El aceptó sin vacilación. Su decisión fue muy bien acogida por el mundo futbolístico inglés en general y por Preston en particular, porque un jugador de su talento y un hombre de admirable carácter y magníficas cualidades personales y continuase dedicando sus esfuerzos a este deporte.

Su primera temporada, pese a lo difícil, ha sido prometedora. Es un entrenador muy popular a quien respetan sus jugadores y admiran los aficionados de Preston. La estima de que ha gozado con carácter nacional se ha visto plasmada nuevamente. Fue el mejor futbolista de su generación. Por su sentido profesional y su conducta y modestia ejemplares ha merecido el máximo respeto y aprecio de todos en su nueva faceta de entrenador.

CARLOS JIMENEZ

GRAN CARRERA DE GALGOS

IMPORTANTES PREMIOS Y TROFEOS

DIA 15 DE AGOSTO 1974, A LAS 7 DE LA TARDE

OSORNO (Palencia) La Comisión

Trofeo Puerto de Santa María

El Portuense, a la final

Puerto de Santa María (Cádiz), 13. — Se celebró anoche en esta localidad gaditana, el segundo partido del trofeo Puerto de Santa María, entre el Cádiz y el Portuense, que finalizó con el resultado en el tiempo reglamentario de cuatro a cuatro, pasando a disputar la final el Portuense por penaltyes.

Al descanso se llegó con ventaja del Cádiz por dos tantos a uno.

Partido en el que la tónica general ha sido el interés por el triunfo. La inseguridad por el resultado y la emoción durante los 120 minutos de juego y las tandas de penaltyes.

El Portuense ha superado al Segunda, Cádiz, y con todo merecimiento ha llegado a la final de este trofeo. Contra todo pronóstico los dos participantes de Tercera División han desbancado a los "Segunda", Sevilla y Cádiz.

Alineaciones:

Portuense: Santos (Ruiz); Crespillo, Baby, Málaga, Malines; Mata, Arroyo, Garrido; Carballeda (Mariano), Acedo (Sacramento), Echegoyen (Salmerón).

Cádiz: Bonilla; Cenitagoya, Díaz, Fuertes; Marín, Ibáñez; Lioret, Villalba (Carballo), Farias (Herrero), Eloy (Manne) y Baena.

Dirigió el encuentro el colegiado castellano Pascual Tejerina, que tuvo una buena actuación. Mostró tarjeta blanca a Crespillo, del Portuense, y posteriormente su expulsión, también lo hizo a Díaz y expulsó a Carvallo, también del Cádiz.

Los goles del Portuense fueron marcados por Acedo (13 minutos), Carballeda, 47; Garrido, 68 y Arroyo, 98.

Por parte del Cádiz lo hicieron Ibáñez, 20; Baena, 38 y 88, e Ibáñez, 99.—Alfil.

Gorostegui, campeón del mundo de vela, llega a SANTANDER

Santander, 13. — El santanderino Toño Gorostegui, recientemente proclamado campeón del mundo de vela de la clase «470», junto con su proe: Albalat, ha llegado a Santander procedente de Nápoles.

Gorostegui ha declarado que el llegar a campeón mundial no es nada más que conseguir una meta y que tiene que seguir compitiendo y luchando para superarse.

El nuevo campeón mundial dice que aún no se ha dado cuenta de la trascendencia de su triunfo.

Refiriéndose al actual Campeonato de España de la claes "Soling", ha dicho que el danés Andersen, que actualmente marcha al frente de la clasificación, es el que más sabe en el mundo de vela y que por ello no le extraña el triunfo en Santander.

Toño Gorostegui descansará unos cuantos días en su ciudad natal, con la esperanza, según ha manifestado, de que sus paisanos Juan Abascal y Luis López Alonso puedan traer otro título mundial de vela, el de la clase «Vaurien».—Alfil.

Empleado Finca Urbana, SE NECESITA

para casa situada en Calle Conde Vallellano.

Sueldo oficial y seguros sociales.

Escriban a mano a Publicidad Tele-Radio Conde Vallellano, 1. Palencia

Más de 2 millones de dólares al único acertante de la quiniela brasileña

Río de Janeiro, 12. — La quiniela brasileña de fútbol ha tenido un único acertante de los 13 resultados, con un premio de 14.337.312 cruceros, equivalentes a 2.048.180 dólares

El ganador es un habitante de la pequeña población de Monlevade, en el Estado de Minas Gerais.

Las derrotas de los grandes favoritos Flamengo y Sao Paulo y el empate del Palmeiras, en la jornada futbolística del domingo, fueron los causantes de que hubiera un solo ganador.

La quiniela brasileña sólo premia a los acertantes de los 13 resultados y es la que reúne el mayor «pozo» del mundo. El record fue registrado el año pasado, cuando un habitante de Bahía ganó la suma de 2.235.000 dólares. — Alfil.

Delegación Provincial del Ministerio de la Vivienda

PROYECTO DE DELIMITACION DEL POLIGONO INDUSTRIAL "NUESTRA SEÑORA DE LOS ANGELES" (2.ª AMPLIACION) DE PALENCIA

En cumplimiento de lo prevenido en los artículos 32 y 121 de la Ley sobre Régimen del Suelo y Ordenación Urbana de 12 de mayo de 1956, se somete a información pública durante un mes, el proyecto de delimitación del Polígono Industrial «NUESTRA SEÑORA DE LOS ANGELES» sito en el término municipal de Palencia con arreglo a los siguientes límites: Situación del punto de partida: Camino de Palencia a Magaz — Encuentro de linde N.E. de 1.ª Fase, en esquina de carretera y ruinas de edificación:

Lado	Tramo	Dición.	Angulo	Longitud	OBSERVACIONES
1-2	1	O.E.	—	37'00	Linde derecho del Camino-Línea recta.
2-3	2	N.S.	252	889'00	Línea recta, en dirección de Camino de Cochechiquillas sin llegar a cruzarlo, faltando 33 mts., aproximadamente en su prolongación hasta el linde.
3-4	3	E.O.	294'5	225'00	Recto, hasta encuentro con linde de la 1.ª ampliación del polígono.
4-5	4	S.N.	347	959'00	Tramos rectos en línea quebrada, siguiendo el linde del polígono de la 1.ª ampliación y del polígono primitivo.
5-1	5	S.N.	245	7'00	Fachada o línea lateral derecha, que sale al Camino de Palencia a Magaz.

Los datos de dirección, ángulo y longitud son aproximados y el ángulo se ha medido en grados centesimales y en sentido dextrógiro.

Afecta la delimitación a los presuntos titulares que a continuación se relacionan:

Finca	PROPIETARIO
1	D. Gonzalo López Rodríguez
2	Dña. Angela Martínez de Azcoitia y Rodríguez
3	D. Martín Crespo Pastor
4	D. Manuel Tejedo Sangrador y Dña. Manuela y D. Fermín Tejedo Sangrador
5	Dña. Concepción y D. Ignacio Gómez de la Torre y Diez
7	» » »
8-a	» » »
8-b	» » »
9	D. Gonzalo López Rodríguez
10	D. Agustín Martínez de Azcoitia Rodríguez
11	D. Agustín Salvador Iglesia
12	» »
13	Hermanas Hospitalarias del Sagrado Corazón de Jesus
14	Confederación Hidrográfica del Duero (acequias)
15	Ayuntamiento de Palencia (caminos vecinales)

El correspondiente proyecto estará de manifiesto para su consulta en los locales de la Delegación Provincial del Ministerio de la Vivienda en Palencia, Mayor, 11, a las horas de oficina, interesándose de los afectados que los créditos que sobre dicho proyecto formulen, se presenten por duplicado en dicha Delegación. Para mayor facilidad de su consulta, una copia del mismo se ha remitido al Ayuntamiento de Palencia, para que también en él pueda ser examinado. Lo que se publica de acuerdo con la citada Ley a los debidos efectos.

Madrid, 30 de Julio de 1974

EL DIRECTOR GERENTE.

Federación internacional de ciclismo amateur

Importantes disposiciones sobre los diversos CAMPEONATOS

Montreal, 13. — El Congreso de la Federación Internacional de Ciclismo Amateur (FIAC), que se celebró ayer lunes en Montreal, como preludio de los Campeonatos del Mundo, ha emitido un voto favorable a la candidatura de Venezuela para organizar los Campeonatos en 1977. La decisión final, y probablemente positiva, la tomará el Congreso de la Unión Ciclista Internacional (UCI), que se celebrará en Ginebra en noviembre próximo. Por contra la F. I. A. C., ha emitido un juicio desfavorable al mantenimiento de la prueba de semifondo (amateur y profesional) en el programa de los Campeonatos Mundiales.

Para los Campeones del Mundo de 1977, además de Venezuela presentaron su candidatura los países de Holanda, Alemania Occidental e Irán. Tras la retirada de su candidatura por parte de Holanda e Irán, el voto del Congreso ha concedido 32 votos a Venezuela, y 11 a Alemania Occidental. Irán ha anunciado su candidatura para el año 1978.

El Congreso terminó con incidentes a propósito de la petición de afiliación de Africa del Sur y Rodesia. El Comité Director de la F. I. A. C, que pedía a los congresistas que aceptarán esta afiliación ha chocado con la viva oposición por parte de los países africanos y de los países del Este.

Sin embargo, se han aprobado las afiliaciones de Bostwana, Honduras y Tanzania.

Principales decisiones adoptadas por la F. I. A. C., que se discutirán en el Congreso de la UCI:

—Atribución a Francia de los Campeonatos del Mundo de Ciclo Cross para 1976.

—Proposición para fijar en 17 años el límite de edad de los corredores ciclistas en los Juegos Olímpicos.

—Adjudicación a Polonia de los Campeonatos de Europa juniors de Ciclo Cross para 1976 y a Bélgica para 1977.

—Adjudicación a Bélgica de los Campeonatos del Mundo juniors de Ciclismo para 1976.—Alfil.

Dr. D. FELIX CALLEJA CAMINERO

HA REANUDADO SU CONSULTA

(Solo horas previamente convenidas)

NISTAL, vencedor de la primera etapa del Trofeo ANTONIO BLANCO

Leganés (Madrid), 13.—El corredor de La Casera, Nistal, ha sido el vencedor de la primera etapa de los tres días ciclistas de Leganés, Trofeo Antonio Blanco, disputada hoy entre El Escorial y Leganés, con un recorrido total de 180 kilómetros.

La clasificación es la siguiente:

1 Nistal, La Casera, 4-46-45.
2 Elorriaga, Kas, idem.
3 Lasa, Kas, idem.
4 Zurano, La Casera, idem.
5 N. Jiménez, Kas, idem.
6 Oliva, La Casera, idem.
7 Santisteban, Kas, idem.
8 G. Lucas, La Casera, idem.
9 G. Martín, Monteverde, idem.
10 Manzaneque, La Casera, idem.
(Hasta 31 clasificados).

PREMIO DE LA MONTAÑA

Alto de los Leones

1 Oliva, 10 puntos.
2 Zurano, 9.
3 Manzaneque, 8.

Navacerrada

1 Lasa, 10.
2 Martín, 9.
3 Zurano, 8.

GENERAL DE LA MONTAÑA

1 Oliva, 17 puntos.
2 Zurano, 17.
3 Lasa, 16.
4 Manzaneque, 13.
5 Martín, 11.

GENERAL DE METAS VOLANTES

1 Medina, 6 puntos.

GENERAL POR EQUIPOS

2 Villa, González y Melero, 2.
1 Kas, 14-20-15.
2 La Casera, idem.
3 Teka, idem.—Alfil.

LILI ALVAREZ, ETERNA NUMERO DOS

LA MAXIMA FIGURA DEL TENIS FEMENINO ESPAÑOL

«No fui profesional porque entonces no existía esa posibilidad»

Lilí Alvarez, condesa de Valdene, septuagenaria y figura histórica del tenis español y mundial, no ha sido aún sobrepujada por ninguna española y por muy pocas extranjeras. Nacida ocasionalmente en Roma, en un hotel de la Vía Veneto, está bautizada en la basílica de San Juan de Letrán. Procede Lilí Alvarez de familia de aristócratas españoles y del mundillo del tenis, era conocida popularmente en el extranjero por "la señorita".

Los años de su apogeo fueron los de la década 1920-1930, cuando la primera raqueta femenina que ha tenido España, era la atracción de los "courts" nacionales, europeos y americanos.

Nunca ostentó títulos mundiales, pero en tres ocasiones llegó nada menos que en el celebérrimo torneo de Wimbledon, el más importante del mundo, a disputar la final.

Eran entonces figuras máximas femeninas del tenis, la francesa Susana Langlen y la norteamericana Helen Wills. Con ellas, se codeaba a igual nivel, nuestra Lilí Alvarez, admirada en Wimbledon, en Forest Hill, en Madrid, en Barcelona y en Roland Garros, por citar los lugares donde la gran tenista jugó con más frecuencia. Nunca fue profesional, porque en su época, no existía el profesionalismo en el tenis. Diez años seguidos figuró la española, con el número 2 del "ranking" mundial tenístico.

Entre sus compañeros, en "parejas mixtas", formaron en "doble" tenistas de fama mundial como Borotra, Maier, Lacoste, Cochet, Richards, Hunter, Timmer, entre otros. Incluso contendió en Wimbledon con el entonces duque de York (que llegaría a ser Jorge VI de Inglaterra), extraordinario jugador de tenis. Se estima que la más extraordinaria tenista que ha habido, fue la señorita Masson, en el siglo XIX. Pero otras personas creen que la más grande de las jugadoras de tenis se llamó Susana Lenglen, olímpica en Amberes, el año de 1920 (y fallecida el 4 de julio de 1938). Esta "soberana del tenis", como se le denominaba, proclamose campeona del mundo, cuando tenía 15 años.

El torneo británico de Wimbledon, hizo famosa a nuestra compatriota Lilí Alvarez, que por muy escasa diferencia, no alcanzó en 1926 el campeonato mundial, pues fue vencida por otra gran figura del tenis, la señora Godfree.

En 1927, también Lilí Alvarez llegó a la final de Wimbledon, siendo derrotada por Helen Wills, que llegaría a ser varias veces campeona mundial y que en 1928, en otra final del mismo torneo ganaría por segunda vez a Lilí.

Estas tres derrotas, no menoscabaron en nada el gran prestigio internacional de Lilí Alvarez.

Y aún no habiendo obtenido el título mundial su nombre figuraba en todos los concursos internacionales, de Europa y América.

EXPERIENCIA

Hoy, Lilí Alvarez, reside en Madrid. Los años pasan, pero la condesa de Valende, parece no tenerlos en cuenta, ya que a diario, juega un rato al tenis.

En 1974, la que fue admirada raqueta mundial, posee puntos de vista propios sobre el deporte. He aquí algunas de sus opiniones.

"Yo fui "amateur", pero hubiese querido ser profesional, si entonces hubiera existido el profesionalismo. Pero lo que había era el "amateurismo marrón".

Comprendo el profesionalismo en los deportes, porque al tener que dedicarse por entero a ellos, es exigible una compensación".

"El deporte es juego, alegría y plenitud. Hace ver la parte hermosa de la vida". "Se necesita practicar el deporte, porque ello aporta muchas ventajas innegables".

"Quisiera que a todos los españoles les interesara el deporte y lo deportivo".

"Los españoles por su vivacidad de carácter, son muy aptos para los deportes".

EUROPA PRESS

RELOJ ROAMER OF SWITZERLAND

SAHAGUN

ELECTROCARDIOGRAFIA — RAYOS X

Reanuda la consulta

Mayor, 75 Tlfno. 722486

INSTITUTO TECNICO DE ENSEÑANZA MEDIA DE SALDAÑA

SECCION DE FORMACION PROFESIONAL

Durante todo el mes de agosto se admiten inscripciones provisionales para las nuevas enseñanzas de Formación Profesional.

Los alumnos y alumnas interesados pueden informarse en este Instituto y en los Ayuntamientos y Juntas Vecinales de la Comarca.

TROFEO TERESA HERRERA

1-0: El Peñarol eliminó al Barcelona

CRUYFF y HUGO FERNANDEZ fueron expulsados

La Coruña, 13.—El Peñarol venció por un gol a cero al Barcelona en el primer encuentro en disputa de la XXIX edición del Trofeo «Teresa Herrera», celebrado en el estadio de «Riazor».

Dirigió el encuentro el colegiado portugués señor Antonio Garrido, que tuvo una buena actuación.

Alineaciones:

Peñarol: Walter Corbo; Sandoval, Hugo Fernández, Mario González; Nelson, Soryez, Cruz, Unanue, Morena, Silva y Jiménez.

A los 19 minutos del segundo tiempo Quevedo sustituyó a Jiménez y a los 42 de este período Voltaire a Cruz.

Barcelona: Mora; Rifé, Gallego, Torres; De la Cruz, Juan Carlos, Rexach, Neeskens, Cruyff, Asensi y Clarés.

Al comenzar el segundo tiempo, Costa sustituyó a Rifé, y a los 26 minutos también de la segunda parte, Marcial a Torres.

El único gol del encuento subió al marcador en el minuto 32 del segundo tiempo por mediación de Cruz, en una gran jugada de Morena, que dribló a tres contrarios y disparó cruzado el balón, que fue repelido por el travesaño y el rechace lo recogió Cruz, que logró el único gol del encuentro, a pesar de que Mora llegó a tocar el balón.

INCIDENCIAS

El estadio «Riazor» registró una gran entrada, aproximándose al lleno y el terreno de juego se encontraba en perfectas condiciones. Parte del segundo tiempo se jugó bajo luz artificial.

El colegiado señor Antonio Garrido, al minuto de iniciarse el encuentro, mostró tarjeta blanca a Torres, por agarrar a Morena.

En el minuto 38 de la primera parte escapa en solitario Cruyff hacia portería contraria, y Hugo Fernández para evitar lo que ya parecía el gol, agarró al jugador barcelonista, cayendo los dos al suelo. Ya sobre el campo hubo sus más y sus menos, entre Cruyff y Hugo Fernández, saliendo éste lesionado en la cara. El árbitro expulsó a los dos jugadores, y mientras Cruyff marchaba por su pie, Hugo Fernández fue retirado del terreno de juego en camilla. Se armó un gran jaleo, y el encuentro quedó interrumpido por espacio de cinco minutos, siendo esta la única nota desagradable de un partido jugado con gran nobleza por ambos equipos. Tanto Cruyff, como Hugo Fernández no podrán jugar los encuentros del próximo jueves.

El Barcelona con esta derrota se ve privado de jugar la final del Trofeo «Teresa Herrera».

En el primer tiempo el equipo catalán jugó al ritmo que le marcó el Peñarol. Los jugadores barcelonistas no supieron situarse convenientemente en el campo, marcando de lejos a sus contrarios, que merced a su buen dominio del balón lograron ejercer un cierto dominio sobre el equipo catalán.

En la segunda mitad cambió la tónica de juego y el Barcelona se lanzó a un ataque constante sobre la portería del Peñarol, luciéndose extraordinariamente el guardameta uruguayo Walter Corbo, pero este dominio duró solamente 20 minutos, y nuevamente el Peñarol se hizo dueño de la situación.

Por el Barcelona destacan: Asensi, Gallego y Mora.

Por el equipo del Peñarol sobresalieron: Morena, Jiménez, Walter Corbo, y Nelson.—Alfil.

M.C.D.2022

El Consejo de Seguridad recomienda su ingreso

GUINEA BISSAU será el miembro número 138 de las Naciones Unidas

PORTUGAL ya está preparada para conceder la independencia a la colonia

Naciones Unidas, 13.—El Consejo de Seguridad de la ONU dio ayer tarde su espaldarazo unánime a la República de Guinea Bissau para su ingreso como miembro permanente de las Naciones Unidas y calificó el hecho de "momento histórico".

Ahora le tocará a la Asamblea general de la ONU convertir a la colonia portuguesa de Africa, en el miembro número 138 de pleno derecho de la Comunidad Internacional, cuando inaugure su vigésimo período de sesiones el próximo mes de septiembre.

Los quince miembros del Consejo de Seguridad expresaron también ayer tarde su "profunda satisfacción" por el voto unánime alcanzado para la admisión de Guinea Bissau como miembro del pleno derecho de la Organización Mundial y se felicitaron también de que Portugal esté vinculado positivamente a la independencia de su colonia en Africa.

Portugal, en carta dirigida el domingo al presidente del alto organismo internacional durante el presente mes, el embajador soviético Yakov Malik, apoya la entrada en la ONU como miembro permanente de la República de Guinea Bissau, reconocida ya independientemente por la Asamblea el año pasado, en su vigésimo período de sesiones.

La carta, firmada por el ministro de Relaciones Exteriores de Portugal, Mario Soares, pedía también que se permitiera participar en la próxima reunión del Consejo de Seguridad a su representante ante la ONU, "con miras a que pueda explicarse mejor la posición de Portugal en lo que concierne a la admisión de la República de Guinea-Bissau en las Naciones Unidas".

Guinea-Bissau cuenta con un observador permanente en la ONU, Julio Semedo, desde principios de 1974.

Añadió que Portugal "acoge con beneplácito la presencia de observadores de las Naciones Unidas en todo proceso electoral que pueda tener lugar en esos territorios".

Dijo también que debido a que las condiciones prevalentes en cada territorio "son diversas, la descolonización no ha de ser la misma en todos ellos, sino que dependerá de las circunstancias específicas de cada caso".

"Nuevas naciones van a nacer de Portugal y esperamos que se pongan del lado de la democracia y sean ejemplos de sociedades no radicales, en el que se produzca un diálogo creador y fructífero entre las culturas", puntualizó el embajador Simao.

Agregó que la comunicación presentada al secretario general de la ONU, Kurt Waldheim, en su reciente visita a Lisboa, dice que "estamos dispuestos a transferir de inmediato la administración a la República de Guinea-Bissau, a acelerar la descolonización de las islas de Cabo Verde y a entrar en negociaciones oficiales con todos los movimientos de liberación nacional".

"Ningún pueblo ha sufrido más que el portugués por los errores de una guerra de trece años interminable y sin gloria. Esta guerra está siendo llevada a su término en la actualidad y en el caso de Guinea-Bissau, las fuerzas de ambos lados se comportan como camaradas de armas, de naciones hermanas del mundo de habla portuguesa".

Concluyó el embajador portugués evocando el programa de acción esbozado por el presidente de la República portuguesa, que comparó con los años valerosos de la epopeya de los descubrimientos portugueses.—Efe.

DECLARACIONES DEL EMBAJADOR VEIGA SIMAO

Lisboa, 13.—El representante permanente de Portugal en las Naciones Unidas, embajador Veiga Simao, pronunció ayer un discurso en la reunión del Consejo de Seguridad en el que, entre otras cosas, manifestó:

«El Gobierno portugés se halla a punto de llevar delante el proceso de descolonización, de facilitar todas las informaciones al amparo del artículo 73 de la Carta, de aplicar la resolución 1.514 y otras importantes resoluciones en lo que concierne a los territorios administrados por Portugal».

«En este contexto que fue presentado al secretario general por el ministro portugués de Asuntos Exteriores durante su visita a Portugal, siguió diciendo el señor Simao, no hay dudas: estamos preparados para transferir la administración de la República de Guinea-Bissau, a acelerar la descolonización de las islas de Cabo Verde, en estrecha colaboración con los órganos competentes de las Naciones Unidas, y a entablar negociaciones formales con los movimientos de liberación».—Efe.

Guerra contra los guerrilleros argentinos

(Viene de primera página)

Perseguidos, se produce otro enfrentamiento en el que mueren otros cuatro guerrilleros.

Al término de esta primera parte de la acción, se hallan ocho cadáveres más, habiendo resultado heridos varios policías.

Un extremista, que simulaba estar muerto, al accionar un arma, produjo un nuevo tiroteo en el que murió.

En tanto, los helicópteros del Ejército y la Policía comenzaban a evacuar de la zona a los heridos y muertos de ambos bandos.

Además, varios guerrilleros se rindieron tras cortos enfrentamientos.

Participan de las acciones alrededor de 300 hombres, apoyados por helicópteros de la Fuerza Aérea y del Ejército.

En las últimas horas de esta tarde, se informó que los extremistas detenidos cuando transportaban una gran bolsa de pan, por agentes del destacamento policial de "Piedra Blanca", fueron identificados como Mario Miguel Paz y Daniel Armando Aguilera.

También en la provincia de Santiago del Estero se produjo la detención de un guerrillero del "E. R. P.", organización declarada ilegal por el Gobierno.

Información procedente de esa provincia señala que la policía federal confirmó la detención de Pablo Alonso y su posterior traslado a Catamarca.

Alonso logró huir tras participar en el frustrado intento de ocupación de la sede del Regimiento 17 de Infantería aerotransportada.

En la provincia de Salta, efectivos de la policía provincial iniciaron una operación de identificación de todas las personas que en las últimas horas llegaron a la provincia.

DECIDIDOS A ACABAR CON LA GUERRILLA

Por primera vez desde el término de los Gobiernos militares (25 de mayo de 1973), una operación antiextremista está siendo llevada a cabo por fuerzas conjuntas de la policía y el Ejército. El comandante del regimiento de Infantería Aerotransportada de San Fernando del Valle de Catamarca, coronel Eduardo Cubas, se ha puesto a la cabeza de la persecución y exterminio de los guerrilleros.

La más importante de las organizaciones guerrilleras que operan en Argentina es el «ERP», creado en julio de 1970 como brazo armado del Partido Revolucionario de los Trabajadores (PTR), un movimiento político que según los especialistas responde a la cuarta internacional (trotskista).

El objetivo del «ERP» es la toma del poder por las armas para la instauración de un Gobierno socialista-marxista, según sus propias definiciones.

Para financiar su organización el «ERP» cuenta con cuantiosos fondos procedentes de secuestros de ejecutivos de empresas. Tan sólo a principios de este año obtuvo 14.2 millones de dólares por el rescate de Víctor Samuelson, directivo de la «ESSO».

Por su ideología marxista-leninista y por sus objetivos, el «ERP» no comparte propósitos con las organizaciones de la ultraizquierda peronista, aunque combatieron juntos contra los últimos regímenes militares.

Se ignora el número de sus miembros, pero algunas fuentes periodísticas aseguraron en alguna ocasión que supera el medio millar de combatientes, perfectamente armados y militarmente preparados.

Desde el retorno del peronismo al poder la actividad guerrillera clandestina se redujo prácticamente al "ERP", aun cuando existe también otra organización extremista no peronista, como las Fuerzas de Liberación Nacional (FAL).

En las filas del peronismo de ultraizquierda y con algunos componentes ideológicos del marxismo-leninismo se encuentran la organización «Montoneros» (fusionada con las Fuerzas Armadas Revolucionarias —FAR— en octubre de 1973) y las Fuerzas Armadas Peronistas (FAP).

Estas últimas organizaciones se mantienen en la legalidad y abandonaron la actividad armada como método, aun cuando se le atribuyen algunos hechos de violencia. Ultimamente se aseguró aquí que la muerte de Arturo Mor Roig, fue obra de «Montoneros» y no del «ERP» como se dijo en principio.

A partir del fallecimiento del presidente Juan Perón, el primero de julio, la organización «Montoneros» ha ido radicalizando sus posiciones y en un documento público negó la autoridad de María Estela de Perón dentro del movimiento peronista y virtualmente declaró la guerra revolucionaria contra el «imperialismo» y la «oligarquía» que —en su opinión— ganan posiciones en el Gobierno y en el partido.

Objeto constante del ataque verbal de los «Montoneros» son los dirigentes sindicales «burócratas» de la «CGT», el ministro José López Rega y el ministro Ricardo Otero, principalmente. — Efe.

Reanimar la economía NORTEAMERICANA

(Viene de primera página)

Ford se refirió concretamente al conflicto del Medio Oriente, al tiempo que advertía con duras palabras a "cualquier país extranjero que se lance a aventuras animado por los cambios registrados en el Poder en Wáshington".

"No habrá oportunidades para explotar aquellos que lo deseen. No habrá cambio de ruta, ni relajación en la vigilancia, ni abandono en la conducción del barco de nuestro Estado".

El nuevo presidente aseguró que su misión no será cumplida sin la colaboración del Congreso, al que alabó con palabras escogidas.

Ford ensalzó también al poder judicial, resaltando el profundo respeto que por él sentía.

Su menasje, calificado por alguno de sus ayudantes como una llamada a la concordia nacional, fue repetidas veces interrumpido por los congresistas y senadores, a los que prometió "no una era de luna de miel" en su trabajo conjunto, "sino de buen matrimonio".

El presidente norteamericano confirmó, sin embargo, de «detente» con chinos y soviéticos, al tiempo que se impuso la tarea de «avanzar en la obtención de la paz en el Oriente Medio».

«Mantendremos todos nuestros compromisos (exteriores) y guardaremos todas nuestras alianzas», dijo Ford en su mensaje de anoche.

A los aliados europeos, el nuevo presidente de los Estados Unidos les prometió «una colaboración leal», al tiempo que prometía mantener «el apoyo a la seguridad, independencia y desarrollo económico» de los aliados asiáticos.

El sucesor de Richard Nixon evitó en su mensaje una referencia directa al hemisferio occidental, pero prometió «a todas las naciones del mundo» continuar en la búsqueda del objetivo común de una estructura del comercio y finanzas que refleje la independencia de todas las naciones». —Efe.

PROPUESTAS HECHAS POR EL PRESIDENTE

Wáshington, 13. — Las principales propuestas del discurso pronunciado por el presidente Ford anoche ante una sesión conjunta de las dos Cámaras del Congreso fueron las siguientes:

—Convocatoria de una conferencia de expertos económicos bajo su presidencia, y con puerta abierta al público, para estudiar la forma de combatir la inflación.

—Proyecto de ley para asegurar la salud pública, subvencionada en parte por el Estado.

—Proseguir con el «Proyecto independencia», destinado a evitar que se produzca una nueva crisis energética en los Estados Unidos.

—Continuación de la política exterior del presidente Nixon.

—Asegurar la continuación del control civil sobre las instituciones militares de los Estados Unidos.

—Impedir cualquier forma de grabación de conversaciones privadas mediante métodos ilegales.—Efe.

FRASES MAS IMPORTANTES

Washington, 13. — Las principales frases del discurso pronunciado anoche por el presidente Ford ante una sesión de las dos Cámaras del Congreso fueron las siguientes:

—No deseo una buena luna de miel con el Congreso, sino un buen matrimonio.

—Creo en la primera enmienda a la constitución y en la absoluta necesidad de la libertad de prensa.

—En una cosa los norteamericanos se muestran unánimes: que el problema número uno de la nación es la inflación.

—No soy un Ford 5 (uno de los primeros coches de la Ford).

—Voy a ser el presidente de los americanos negros, marrones y blancos.

—Con la ayuda de Dios, nada podrá parar a los Estados Unidos.—Efe.

TELEGRAMA DE NIXON A FORD

San Clemente (California), 13.—Richard Nixon escuchó el discurso de Ford por televisión anoche y lo calificó de espléndido según informó un ayudante.

Nixon, que reside en su casa de California, desde que dimitió el viernes como presidente, envió un telegrama a Ford, felicitándole por «su espléndido discurso» dijo el citado ayudante de Nixon.—Efe.

ADMINISTRATIVOS

AMBOS SEXOS

SE VALORA:

— Conocimientos y prácticas de archivo
— Conocimientos en control de cuentas corrientes.
— Mecanografía.

Condiciones a convenir según valía
Absoluta reserva a colocados
(Se contestarán todas las solicitudes)

Dirigirse por escrito, detallando historial, antes del PROXIMO 17 a:
CHOCOLATES TRAPA, S. A., referencia Administrativos
VENTA DE BAÑOS

Entierro del torero JOSE FALCON

El féretro, tras dar la vuelta al ruedo, salió por la puerta grande

Barcelona, 13. — Una gran manifestación de duelo ha constituido el traslado de los restos mortales del infortunado torero portugués, José Falcón, al cementerio.

El citado lidiador, afincado en España desde hace varios años, con residencia en Barcelona, donde había contraído matrimonio hace algún tiempo, con una catalana, que espera ahora su primer hijo, resultó cogido el pasado domingo, en la lidia del segundo toro, sufriendo una herida en la vena femoral, con enorme hemorragia, que le causó la muerte.

En la capilla de la plaza de toros, que resultó insuficiente para acoger a los fieles, se celebró una misa de Corpore Insepulto, y a continuación, el ataúd fue izado en hombros por los toreros compañeros del extinto, que hicieron dar la vuelta al ruedo al féretro, saliendo después por la puerta grande, para ser trasladado a su última morada, en el cementerio del Sudoeste.

Se encontraban presentes los toreros Santiago Martín «El Viti», Manolo Amaya, Enrique Patón, Manolo Cortés y el rejoneador Alvaro Domecq; los toreros portugueses José Julio, Ricardo Chibanga, Oscar Romano y Mario Cohelo; los rejoneadores del vecino país, Gustavo Zenqle y José Zolo; los ganaderos Lisardo Sánchez y Matilla; y los apoderados Manuel Cisneros, Manuel Carneiro y Simón Carreño, este último, apoderado del extinto; también se encontraban presentes el empresario Pedro Balañá, acompañado de su esposa, y de alto personal de la empresa; y los comisarios de Policía, Carlos de la Rosa y Ramón Jerez, el primero de los cuales fue presidente de la corrida en que sufrió Falcón su mortal percance.

El duelo familiar se encontraba encabezado por el padre del torero fallecido, y por un hermano de éste llamado Oswaldo, estando presentes también cientos de aficionados y amigos de la familia del infortunado José Falcón.—Cifra.

DESCONGELACION SALARIAL

(Viene de primera página)

Artículo cuarto. — Los ministros de Trabajo y de Relaciones Sindicales, en el ámbito de sus respectivas competencias, adoptarán las medidas convenientes para que la negociación colectiva sindical se desarrolle en armonía con las condiciones socioeconómicas, de acuerdo con la evolución del coste de la vida y la productividad, evitando la formalización y homologación de convenios que pueden causar los perjuicios a la economía nacional a que se refiere el artículo cuarto de la Ley.

El ministro de Trabajo dará cuenta periódicamente al Gobierno de los convenios colectivos sometidos a homologación de la autoridad laboral, así como las decisiones arbitrales obligatorias que ésta pueda adoptar.

Disposición transitoria. — Los convenios firmados y pendientes de homologación continuarán su trámite, de acuerdo con la legislación vigente en el momento de la firma.

Disposiciones finales. — Primera.—Se autoriza a los ministros de Trabajo y Relaciones Sindicales para dictar, dentro de sus respectivas competencias, las disposiciones que estimen necesarias para la aplicación y desarrollo del presente Decreto.

Segunda.—El presente Decreto entrará en vigor el día siguiente de su publicación en el «Boletín Oficial del Estado».

Las presentaciones de los trabajadores en la Organización Sindical, e incluso diversos sectores empresariales, venían pidiendo reiteradamente la supresión de las limitaciones contenidas en el artículo 12 del Decreto Ley 12-1973 del pasado 30 de noviembre, en vista de la evolución general de los precios y las dificultades y conflictos que muchas veces suscitaban en la negociación de convenios.

El decreto es, pues una medida de indudable alcance social y político, adoptada en el primer Consejo de Ministros presidido por el Príncipe de España y que evidencia la sensibilidad social del Gobierno y su atención a los problemas de los trabajadores.

El coste de la vida y la productividad serán pues, los criterios orientadores de los convenios, añadiendo un deseo de mayor elevación proporcional de las retribuciones más bajas. —Cifra.

NICOLAS FRAILE GUTIERREZ
ANDRES FRAILE GUTIERREZ
MEDICOS ODONTOLOGOS
HIJOS DEL DR. CLAUDIO FRAILE
Continúan atendiendo la consulta
Teniente Velasco, 2 Teléfono 724340 PALENCIA

DR. ANTONIO MARIA MATEO
Hipertensión — Arterioesclerosis — Varices
Especialista por la Universidad de Milán
Calle Gamazo, 1, 9.º. Petición hora: Telf. 222250
VALLADOLID

LUIS DE PRADO ALVAREZ
MEDICO ESPECIALISTA
PIEL, VENEREO, SIFILIS, SEXUALES
Juan de Castilla, núm. 9, 2.º Teléfono 712517

JESUS TRANCHO
MEDICINA Y CIRUGIA DE LA MUJER
PARTOS
Avda. República Argentina, 9-2.º. Palencia. Teléfono, 72-21-42
Consulta de 12 a 2.
Intervenciones y partos en Clínica «Virgen de la Salud». Tlf., 71-44-90

MANUEL BUISAN CITORES
PEDIATRA-PUERICULTOR DE LA SEGURIDAD SOCIAL
POR OPOSICION
Del Centro Diagnóstico y Orientación Terapéutica
ENFERMEDADES DE LOS NIÑOS
C/ Martín Calleja, 19-2.º, de 11 a 2. — Teléfono 712782

En Jerez de la Frontera

Los obreros encargados de la recogida de basuras, en huelga

Jerez de la Frontera (Cádiz), 13.—Tres días ha durado la falta de recogida de la basura a domicilio en esta ciudad, debido al plante de los obreros encargados de la misma, que solicitan la actualización del convenio colectivo sindical.

El primer cese en esta actividad laboral se produjo el martes día 6 del presente mes, repitiéndose el plante el pasado sábado, día 10, y de nuevo el domingo, día 11, ya que los encargados de la recogida domiciliaria de basuras exigían la aprobación inmediata de sus propuestas, sin discusión de ninguna clase, pese a estar en trámite desde el día 9 de los corrientes las deliberaciones del citado convenio.

Agotada al fase de negociación y requeridos los trabajadores por la autoridad laboral, la Organización Sindical ha hecho pública una nota en la que dice estar «dispuesta a realizar una última gestión en favor del buen entendimiento, y lamentaría sinceramente que el mal asesoramiento extrasindical llevara a los trabajadores a situaciones que pueden perjudicar sus condiciones, tanto laborales como económicas, así como a la suspensión de las deliberaciones del convenio colectivo sindical, de acuerdo con la legislación vigente».

En la jornada del lunes, los servicios municipales de vías y obras reforzaron los de la empresa concesionaria de la recogida domiciliaria de basuras para la más rápida y eficaz retirada de las bolsas y cubos acumulados durante dos días en los portales de las casas. Este trabajo ha quedado totalmente normalizado hoy martes por parte de los obreros de la empresa concesionaria «Alfonso Benítez, S. A.», la que incluso había publicado una nota haciendo saber que llevaría a cabo el despido de aquellos productores que mantuvieran su negativa de incorporarse al trabajo, admitiendo para ello personal laboral. Pese a ello, en ningún momento se ha producido una declaración de conflicto colectivo.

Declaraciones de la ex-actriz SHIRLEY TEMPLE:

"En Estados Unidos el que gobierna es el pueblo"

Caracas, 13.—"Ha llegado el momento de hacer más trabajo político para lograr definiciones de trascendencia", declaró ayer en una rueda de prensa la ex actriz y actual senadora de Estados Unidos, Shirley Temple Black, que asiste como observadora de la delegación norteamericana en la III Conferencia de la ONU sobre el derecho del mar.

Asimismo, Temple exhortó a todas las delegaciones asistentes a la conferencia a "ponerse a trabajar con optimismo", ya que observó que "muchas delegaciones se sienten tristes en cuanto a los resultados de esta conferencia".

Al ser preguntada sobre la reciente renuncia del presidente Nixon, la senadora respondió que "este triste período de nuestra historia ya ha concluído, tengo mucha confianza en la labor de Gerald Ford y estoy lista para ayudarle en lo que sea necesario".

Sobre lo mismo la ex-actriz recordó que "tuve el gran placer de conocer a Nixon y su familia y le tengo mucha admiración a todos ellos", agregando que recientemente "lo visité en su despacho para reiterarle mi promesa de lealtad y me dio la sensación de que se encontraba muy solo y manifiestamente afectado por lo ocurrido".

Temple elogió la democracia de su país, diciendo que "esto demuestra que en Estados Unidos la Constitución funciona y el que gobierna es el pueblo".

Retornando al tema de la conferencia del mar, la senadora recordó sus trabajos para el Comité Ejecutivo de la Unesco, de donde dedujo una mala distribución de los recursos vivos en los mares y océanos, ya que mientras en el Océano Indico escasean los peces, en las costas africanas hay un considerable exceso, sin embargo "ese exceso de peces son capturados por grandes flotas y no va en beneficio del pueblo africano que padece hambre".

Tras estas apreciaciones, Shirley Temple expresó su preocupación por el hambre en el mundo, con la esperanza de que "podamos lograr una más racional distribución de los recursos del mar, gracias a una autoridad internacional, justa y equitativa".

Al ser interrogada sobre qué pensaba de la liberación femenina, afirmó que "no estoy de acuerdo con ello, pero debo reconocer que mi esposo siempre me empuja por esa puerta y no se puede hacer pronósticos sobre lo que vendrá mañana".

Ante la inquietud de un periodista que le preguntó si se presentará alguna vez a presidente, la senadora sonrió y dijo que "todavía prefiero que el presidente sea un hombre, aunque no es un concepto radical ni terminante".

Por último, al quererse saber si ella se siente más cómoda como miembro del Congreso que como actriz, Temple precisó que "desde luego, yo ya me jubilé como actriz y además me interesa más el mundo real que el irreal".—Efe.

La Conferencia sobre Chipre, AL BORDE DEL FRACASO

(Viene de primera página)

var que no se trata de un ultimátum.

James Callagham, ministro británico, ha dicho, por su parte, que no se puede hablar del último día de la conferencia hasta que llegue el momento de expresar el juicio definitivo.

George Mavros, ministro griego, se negó a formular comentarios.

Gunes fijó a la conferencia un plazo hasta las once, hora española de hoy para que acepte su demanda de partición de la isla en zonas de autogobierno griega y turca. Grecia respondió que esto era inaceptable, ya que sería el primer paso hacia la división de Chipre entre Grecia y Turquía.

En cualquier caso, no se cree que Gunes abandone la conferencia, incluso vencido el plazo dado.

Fuentes próximas al Palacio de las Naciones han revelado que Callagham llamó ayer tres veces a Henry Kissinger para pedirle su apoyo a fin de evitar el fracaso de la Conferencia.

La propuesta turca favorece la división de Chipre en una gran zona de autogobierno griego y en cierto número de pequeñas zonas de autogobierno turco, bajo la éjida de un Gobierno federal en toda la isla.

De acuerdo con este plan, los distritos y cantones turcos abarcarían un 30 ó 35 por ciento de toda la superficie de la isla.

Callagham propuso ayer otro plan, ligeramente diferente, que consiste en dividir la isla en una mezcla de autogobierno de distritos y cantones griegos y turcos también bajo control de un Gobierno federal.

Pero Mavros y el presidente chipriota, Clerides, replicaron que se oponían a estas propuestas e insistieron en que la nueva situación debe basarse en la constitución de la isla de 1960, que proclama a Chipre como un Estado unitario.—Efe-Upi.

SATELITE SOVIETICO PARA ESPIAR CHIPRE

Wáshington, 13. — Se cree que la Unión Soviética puso, a principios del presente mes, un satélite espía en órbita, a fin de seguir la movilización y despliegue de las fuerzas militares turcas durante la invasión de Chipre, dice hoy el diario "The Wáshington Post".

El periódico señala que el satélite, el "Cosmos-670", fue lanzado desde Tyuratam el 6 de agosto y recogido tres días después.

La órbita que describió el ingenio le hizo volar por encima de Chipre, casi todo el territorio turco, el Mediterráneo y costa turca del Mar Negro, por lo menos una vez por día.

Añade el periódico que el satélite soviético pasó por encima de Chipre de madrugada o en las primeras horas de la mañana, es decir, en el mejor momento para observar.—Efe-Reuter.

MENSAJE DE KISSINGER A KARAMANLIS

Atenas, 13.—El embajador de los Estados Unidos ha visitado, a primera hora de esta mañana, al primer ministro griego, Constantino Karamanlis, para hacerle entrega de un mensaje personal del secretario norteamericano de Estado, Henry Kissinger.

Momentos después, Karamanlis se puso en contacto telefónico con el viceprimer ministro y ministro de Asuntos Exteriores, George Mavros, quien se encuentra en Ginebra asistiendo a la confreencia de paz sobre Chipre.—Efe.

SE SUSPENDE LA SESION PLENARIA DE LA CONFERENCIA SOBRE CHIPRE

Ginebra, 13. — Los ministros de Asuntos Exteriores de Gran Bretaña, Grecia y Turquía y los representantes chipriotas de las comunidades griega y turca de la isla han suspendido la sesión plenaria de la conferencia de Ginebra sobre Chipre, mientras privadamente no han hecho ningún esfuerzo para evitar el fracaso de las conversaciones.

La sesión plenaria prevista para hoy ha sido cancelada, a fin de que los negociadores discutan privadamente acerca de las propuestas y contrapropuestas sobre el futuro político de la isla y su estructura constitucional.

Sin embargo, el ministro griego, George Mavros, ha declarado que puede ser que mañana se celebre una sesión plenaria formal. — Efe-Reuter.

Un vecino de Verín, atacado por un lobo

SIGUEN LAS BATIDAS y la inquietud en GALICIA

Verín (Orense), 13. — Un labrador vecino del lugar de Pazos, próximo a esta villa de Verín, fue atacado por un lobo.

Con una azada, el labrador trató de defenderse de la alimaña, al tiempo que solicitaba auxilio. Al lugar acudieron varios vecinos entre ellos el alcalde de Verín, Jesús González, quien con una escopeta dio muerte a la fiera.

Por otra parte, en el Monte Grande de Verín ha sido encontrado muerto un lobo, que pereció en los cebos envenenados que se le habían tendido.—Cifra.

CONTINUAN LAS BATIDAS

Santiago de Compostela, 13.—Más noticias en torno a los lobos continúan registrándose en diversos lugares de la región gallega.

En el término municipal de Puebla de Brollón, en la provincia de Lugo, se está advirtiendo la presencia de estas alimañas, que causan gran alarma entre el vecindario.

Se cree que los lobos, al menos este es el rumor popular, proceden de las provincias limítrofes, de Orense y León, en donde se están llevando a cabo intensas batidas.

Por otra parte, en el Monte «Xalo», en el término municipal de Culleredo, próximo a la ciudad de La Coruña, un grupo de cazadores llevaron a cabo una batida, logrando dar muerte a dos crías de lobo, que fueron encontradas en el punto conocido por Mantiñán.—Cifra.

Plumas estilográficas y lapiceros automáticos

I. Gráficas DIARIO - DIA
Mayor, 99
—oOo—
GRAFICAS AGUADO
MAYOR, 98

M.C.D.2022

Los alumnos del Curso de Lengua española visitaron la ruta palentina del románico

El próximo fin de semana habrá excursión montañera al NORTE DE LA PROVINCIA

En el ciclo de excursiones que vienen llevando a cabo los profesores y alumnos del XVI Curso de Lengua Española para Alemanes, se realizó la que estaba anunciada a la ruta del románico.

Ha tenido lugar el pasado domingo Profesores y alumnos así como directivos, socios y simpatizantes del Club de Amigos de Alemania, salieron madrugadoramente el domingo, con dirección a Frómista, primera escala en la expedición; en Frómista fue visitado especialmente el templo románico de San Martín.

De acuerdo con el itinerario establecido de antemano, los alumnos, profesores y componentes de la expedición visitaron inmediatamente Moarbes de Ojeda, el monasterio de San Andrés de Arroyo, Matamorisca, Salinas de Pisuerga, Barrio de San Pedro y Barrio de Santa María; como puede comprobarse se incluyeron localidades que ordinariamente no figuran en excursiones de este tipo, disponiendo únicamente de algunas horas; pero estos templos, no por menos conocidos son menos bellos y ricos; de esta forma la dirección y organización del Curso de Lengua Española para Alemanes ha querido contribuir a la promoción turística de estos lugares.

Inmediatamente los expedicionarios se dirigieron a Aguilar de Campoo, para —tras la correspondiente visita— ir a la playa de la Virgen del Llano, en el pantano, donde hubo tiempo suficiente para el baño en sus aguas.

Tras el almuerzo, los integrantes de este viaje pasaron la tarde en Aguilar de Campoo, con lo que los alumnos extranjeros estuvieron participando en esa habitual estampa de animación popular dominguera, en que Aguilar de Campoo tiene mucho que ofrecer.

En la noche tuvo lugar el regreso a la capital. Los alumnos de este Curso vinieron magníficamente impresionados de esta visita por la ruta del románico en Palencia.

El jueves, día 15, es un día totalmente libre para el alumnado de este Curso; no ha sido programada ninguna actividad lectiva por ser fiesta de precepto; asimismo tampoco se ha organizado ninguna otra actividad recreativa o complementaria.

La próxima excursión tendrá lugar durante todo el próximo fin de semana; el sábado, día 17, a las cuatro de la tarde, se saldrá de Palencia hacia Cervera de Pisuerga. Se pernoctará en Alba de los Cardaños, tras el correspondiente «fuego de campamento». El domingo, 18, habrá excursión a pie por zonas de Saldaña y Carrión de los Condes.

LETRAS DE LUTO

—La señora doña Consuelo Roldán Cortés (viuda de Mariano González Aparicio), falleció en Barcelona, el día 12 de agosto actual, a los 86 años de edad, confortada con los Auxilios Espirituales.

Su muerte ha sido profundamente sentida por todos los que la conocieron y trataron, ya que durante su vida se había distinguido por sus virtudes religiosas y femeninas en general, como esposa y madre ejemplar, ganándose así numerosos afectos y amistades.

Testimoniamos nuestra condolencia a sus hijos Mariano, Santiago, Leopoldo, María Consuelo, María del Carmen (religiosa), María Dolores, Juana, María Rosario y María Pura González Roldán; hijas políticas, hermanas, hermana política, nietos, bisnietos, sobrinos y demás familia.

—Se cumple el primer aniversario del señor don Cipriano Salazar Martín, que falleció en Palencia el día 14 de agosto de 1973, a los 60 años de edad, después de recibir los Santos Sacramentos.

Se renuevan los sentimientos de dolor, ya que durante su vida había gozado de grandes amistades, que se granjeó por su espíritu cordial y sentido del deber y de la disciplina en el ejercicio profesional de policía armada, así como por su natural sencillo.

Reiteramos nuestra condolencia a su esposa María de los Santos Ibáñez; hijos Vicente y Jesús; hermana Rufina; hermanos políticos, primos, sobrinos y demás familia.

VIDA RELIGIOSA

—oOo—

LA ASUNCION Y LAS CONGREGACIONES MARIANAS

Con motivo de la festividad de la Asunción, y siguiendo las consignas de Su Santidad Pablo VI, de fomentar el culto a la Santísima Virgen, la Congregación Mariana Femenina ha organizado los siguientes actos. Hoy miércoles, día 14, y a las ocho de la tarde, tendrá lugar un retiro espiritual en los locales de la Congregación. El jueves, festividad de la Asunción, se celebrará, con especial relieve, la misa de las ocho de la tarde, en la Iglesia de San Francisco.

A dichos actos se invita a todas las jóvenes en general, y a las congregantes de una forma especial.

OTERO
Almacén de Relojería
Dueñas

Jefatura Provincial de Sanidad — TEMAS DE EDUCACION SANITARIA

Prevención de infecciones intestinales (I)

La salud del individuo y de la familia dependen, en gran parte, del conocimiento y aptitudes que los mayores tengan sobre la conducta a seguir en la vida diaria para conservarla.

Las medidas sanitarias aconsejadas o dictadas por las autoridades estatales, provinciales o municipales, son fundamenatles para el logro de los fines anteriormente consignados, "conservar y mejorar la salud", pero se detienen a nivel de la vida privada, dependiendo su cumplimiento del grado de cultura y voluntad del individuo.

Así, por ejemplo, el reparto de los ingresos de la familia, la cantidad que de los mismos se destina a la alimentación y, dentro de ésta, su distribución racional en leche, huevos, carne, pescado, frutas, etcétera, según sexo, edad y trabajo, sólo depende del grado de cultura que sobre la alimentación posean los cabezas de familia.

Con estas bases fundamentales, pasamos a recordar los peligros que principalmente en los meses de verano y otoño tienen las enfermedades transmisibles intestinales, así llamadas porque pasan de unas personas a otras, y que se caracterizan por diarreas, es decir, frecuentes y abundantes deposiciones, que en muchas ocasiones suponen un gran peligro para la salud y la vida de la familia y la colectividad, por lo que debemos evitarlas utilizando los métodos más sencillos y menos complicados que estén a nuestro alcance. Todos hemos oído hablar del cólera, tifus intestinal o fiebre tifoidea, gastroenteritis o diarreas de verano, disenterías con pujos de sangre, etc.

Inmediatamente el lector se dará cuenta que lo que deseamos los sanitarios es que el máximo de personas de cada familia y el máximo de familias se hagan conscientes y responsables de las medidas higiénicas a adoptar.

Queremos inculcar la idea de que la *prevención o evitación de procesos diarreicos de verano corresponde a la familia.*

MEDIDAS INDIVIDUALES Y FAMILIARES

En todas estas enfermedades que tratamos de evitar y que fundamentalmente son causantes de procesos diarreicos, son cuatro los medios de transmisión: *manos sucias, agua moscas y excretas* (o sea, heces fecales o deyecciones intestinales).

¿DONDE ESTA LA AMENAZA O PELIGRO?

Fundamentalmente en los enfermos, que albergan en su intestino los gérmenes, desde donde son eliminados al exterior por las heces.

Pero hay otras personas aún más peligrosas, y son aquellas que no se dan cuenta de que están enfermas pero que teniendo muy pocos síntomas o ninguno, albergan igualmente los gérmenes en su intestino. A este grupo de intestinos se les llama "portadores".

Tanto en el caso de los enfermos como en el de los portadores, los gérmenes eliminados por las heces acaban contaminando todo: esto es, el agua, el suelo, nuestras manos y nuestros alimentos, ropas, etc.

AGUA DE BEBIDA

¿Cómo se contamina el agua de bebida?

a) *Pozos.*—Si están mal protegidos y cerca de viviendas, granjas, establos, etc., es muy fácil que parte de las heces, bien directamente o arrastradas por el agua de lluvia, lleguen a dichos pozos.

En otras ocasiones el terreno en que está el pozo es permeable y las aguas superficiales de lluvia, que arrastran la suciedad de muchos sitios se filtra, terminando al fin por penetrar a través de las paredes del pozo, contaminándolo.

Si pasa el agua cerca de alcantarillas y existe en la proximidad un pozo negro o se amontona estiércol, es fácil comprender que la contaminación se facilita.

Alguien puede pensar que cuando el agua filtra a través del terreno, por mucha suciedad que lleve, ésta quedará retenida. En principio, podría ser así, pero en muchas ocasiones existen grietas, fisuras que lo dejan pasar todo, con lo cual el proceso de filtración y depuración falla.

Hay otro hecho de gran importancia en la contaminación de los pozos y de los demás orígenes del agua de bebida: es la costumbre que tienen algunas personas, y en especial los niños, de defecar en cualquier parte.

b) *Manantiales.*—Lo dicho para los pozos vale también aquí, añadiendo el peligro del estiércol en las zonas de cultivo próximas o el acceso a ellos de los animales. Es necesario hacer hincapié en lo sumamente fácil que resulta la contaminación de un manantial en lugares donde existan rocas calizas, por las grietas y fisuras tan frecuentes en ellas. Hay manantiales contaminados, a pesar de la creencia común de que este tipo de agua es más pura.

c) *Pantanos, ríos, canales, etc.*—Se contaminan igual que los pozos y manantiales, pero existe otra posibilidad muy importante: la recepción de aguas negras o residuales procedentes de localidades situadas en proximidades o el lavado de ropas procedentes de enfermos. Por este procedimiento, casi todas las heces de las ciudades y los pueblos van a parar a los ríos, acequias, presas, embalses y pantanos. Más abajo, otro pueblo, puede captar ese agua para que sus habitantes la beban.

En algunos casos la distancia entre los pueblos hace que el agua se autodepure en el recorrido, pero ello depende de la cantidad de materia fecal recibida y de la distancia que recorre el agua hasta llegar al usuario.

d) *Red de distribución de agua potable.*—En ocasiones no se contamina en el punto donde se capta, pero puede ya hacerlo dentro de las tuberías. ¿Cómo? A veces las tuberías no están en buen estado o tienen grietas y fisuras. Mientras el tubo esté lleno de agua y ese agua esté a presión, nada puede pasar dentro, pero si existe un momento en que la tubería no tenga agua o que el agua sea muy poca y no tenga presión alguna, esto es, que la presión de fuera sea mayor que la de dentro, pasará al interior lo que exista en sus proximidades. Este puede ser el caso de las aguas negras si las alcantarillas quedan próximas y a la misma altura. O cuando hay un cruce de ambos tipos de tuberías y ambas presentan fisuras o roturas.

Bibliografía. — "Prevención de las infecciones intestinales". Dirección General de Sanidad.

RELOJ SUISSE
Justina

BOLSA Y FINANZAS

Cotizaciones de los mercados de valores e impresiones de la jornada facilitados por el BANCO DE BILBAO y la AGENCIA CIFRA

Correspondiente al día 13 de agosto de 1974

BOLSA DE MADRID

Madrid, 13.—La apertura semanal bursátil se ha caracterizado por la incidencia clara de la demanda en el sector bancario, en tanto que los signos de uno y otro tipo alternan en los restantes departamentos. En conjunto las oscilaciones han sido moderadas, si bien destacan las orientaciones descendentes de los corros eléctrico y químico.

Se han contratado un total de 144 de valores de los que 60 suben, 44 bajan y 40 repiten.

El índice general cierra a 110'98 frente a 110'94.

Al cierre se apreciaba cansancio en el grupo bancario.—Cifra.

BANCOS Y SEGUROS: Bilbao, 1.320 (+15). I. de Bilbao, 700 (+10). Central, 1.342 (+12). E. de Crédito, 865 (+10). E. de España, 644 (=). Fomento, 875 (+13). H. Americano, 789 (+12). Ibérico, 1.080 (+10). López Quesada, 1.200 (+10). P. Español, 1.030 (=). Santander, 1.396 (+8). Urquijo, 828 (=). Vizcaya, 1.117 (+5). Zaragozano, 1.439 (+9). Bankunión, 724 (+5). Eurobanco, 625 (=). Induban, 745 (=). U. y Fénix Español, 655 (+5).

INVERSION MOBILIARIA: Cartinbao, 300 (+5). Cartisa, 450 (=). Fibansa, P-938 (—11). G. Inversiones, 730 (+20).

ELECTRICAS, GAS Y AGUA: Fecsa, pequeñas, 164 (—8). Fenosa, 129 (—1). H. Cataluña, 135 (—5). H. Española, 187 (—3). Iberduero, ordinarias, 265 (—4.5). Sevillana de Electricidad, 193 (—1.5). U. Eléctrica, 167 (+1).

SIDEROMETALURGICAS Y MINERAS: A. Hornos de Vizcaya, 220 (—4). C. Hispania, 150 (+5). Construcción y A. FF. CC., 98 (+1). Duro Felguera, 137,5 (+0,5). E. de Zinc, 325 (—5). F. Renault, 196 (—5). Femsa, 259 (+2). I. Asturiana Santa Bárbara, 148 (—2). M. Santa Ana, 122 (+2). M. Siderúrgica Ponferrada, 173 (=). N. Montaña Quijano, 203 (—6). Seat, 258 (+3).

TRANSPORTES: M. de Madrid, 183 (—1). Transmed., 153 (=).

QUIMICAS Y TEXTILES: Cros, 213 (—4). E. e I. Aragonesas, 174 (—2). E. Oxígeno, 436 (—2). E. de Petróleos, 446 (—4,5). H. Nitro Española, 261 (+1). P. de Leiza, 332 (+5). P. Reunidas, 560 (—35). Petroliber, 315 (=). Sniace, 166 (—1). U. Explosivos Río Tinto, 354 (—1). U. Refinera Española, D-1.390 (+40).

INMOBILIARIAS Y AUXILIARES CONSTRUCCION: C. Española, 862 (—4). D. y Construcciones, 1.066 (—4). El Encinar de los Reyes, 305 (—1). I. Urbis, 295 (—6). V. de Cementos Portland, 590 (+5). Vallehermoso, 235 (+5).

MONOPOLIOS: Tabacalera, 475 (+10). Telefónica Nacional de España, 403 (+1).

ALIMENTACION Y VARIAS: Central Inversión y Crédito, 648 (+3). C. "El Aguila", 241 (—4). Cervezas Santander, 101 (+1). Ebro, Azúcares y Alcoholes, 740 (+5). Finanzauto, 765 (—5). Finanzauto y Servicios, 700 (—10). G. Preciados, 608 (+2).

FONDOS DE INVERSION: Planinver, 125,57.

BOLSA DE BILBAO

Bilbao, 13.—Con gran expectación, debido a los acuerdos adoptados en el Consejo de Ministros del pasado viernes y con mucho público en la sala, se ha desarrollado la sesión de apertura de la Bolsa de Bilbao.

La Bolsa ha operado con manifiesta flojedad, con clara tendencia a la baja y con mucho papel tratando de salirse.

En líneas generales, los quebrantos afectan a casi todos los valores y algunos deméritos son de importancia.

Solamente se salvan las acciones bancarias, que suben, pero sin fuerza, puesto que a medida que transcurría la sesión el papel empezaba a presionar insistentemente en el grupo bancario, quedando éste con clara oferta.

Finalizada la jornada, el papel aparecía en la mayoría de los valores.

De los 70 valores que han contratado, 29 suben, 30 bajan y 11 repiten.

El índice general queda establecido en 113'72 con un descenso de 0'37.—Cifra.

BANCOS Y SEGUROS: Bilbao, 1.320 (+15). I. Bilbao, 695 (+10). Atlántico, 1.035 (—15). Central, 1.340 (+12). E. Crédito, 865 (+12,5). Guipuzcoano, 970 (+25). H. Americano, 760 (—20). Ibérico, 1.080 (+27). Industrial Cataluña, 625 (+15). López Quesada, 1.205 (+15). P. Español, 1.030 (=). San Sebastián, 830 (—5). Santander, 1.393 (+4). Vizcaya, 1.115 (+10). Bankunión, 724 (+3). Induban, 738 (—2). S. Aurora, 3.550. Seguros Bilbao, 500. S. La Polar, 1.910 (=).

INVERSION MOBILIARIA: Cartinbao, 300. Bolsanor, 101 (+1). Figranvisa, 220 (=). Finsa, 335 (=).

ELECTRICAS, GAS Y AGUA: A. Barcelona, 210. E. de Viesgo, 190 (=). E. Reunidas Zaragoza, 124. Fecsa, pequeñas, 168 (—7). Fenosa, 129. H. Española, 186 (—4). Iberduero, ordinarias, 265 (—5,5). Sevillana de Electricidad, 192 (—4,5). U. Eléctrica, 155 (+1).

SIDEROMETALURGICAS Y MINERAS: A. Llodio, 280 (—5). Altos Hornos de Vizcaya, 223 (—4). A. Españoles, 125. B. Wilcox, 145 (—2). Cons. y A. FF. CC., 95 (—1). Duro-Felguera, 135. Echevarría, 228 (—2). Claira, 1.160 (—15). S. Menera, 690. Tubacex, 265 (—10). U. Cerrajera Mondragón, 330 (—10).

TRANSPORTES: P. Vascongados, 40 (+1). G. Navegación, 320. N. Aznar, 114 (+4).

QUIMICAS Y TEXTILES: D. Ibérica, 155 (=). E. Petróleos, 440 (—15). Faes, 605 (—7,5). N. Castilla, 140 (+2). P. Española, 315 (+5). Setanitro, 149 (—1). Sniace, 166 (=). U. Explosivos Río Tinto, 355 (+2).

MONOPOLIOS: Campsa, 324. Telefónica Nacional de España, 408 (+2).

ALIMENTACION Y VARIAS: Finanzauto y Servicios, 635. Koipe, 502 (+2).

FONDOS DE INVERSION: Planinver, 125 57.

DERECHOS SUSCRIPCION: Aragonesas, 24.

BOLSA DE BARCELONA

Barcelona, 13.—En la Bolsa de Barcelona, la sesión inaugural ha comenzado con bastante animación dentro de un ambiente de equilibrio y expectación ante la posible repercusión en el mercado de las decisiones de carácter económico adoptadas en el último Consejo de Ministros.

Sin embargo, la esperada reacción ha sido casi imperceptible, a excepción del sector bancario, el más favorecido por las medidas adoptadas. A principio, pues, el dinero acudía bien dispuesto y los cambios iban apareciendo en mayor cantidad y se perdía agilidad y animación. Bajo estas características se ha operado en la mayoría de sectores hasta llegar al bancario, donde la presión al alza se ha generalizado.

Al cierre se respiraba cierta reserva e indecisión a excepción de Bancos para los que quedaba dinero.

Se han contratado 110 clases de acciones, de las que 47 suben, 35 bajan y 28 no experimentan variación. El índice simple cerró a 116'25 tras ganar 12 centésimas.—Cifra.

BB BANCO DE BILBAO

ANUNCIOS POR PALABRAS

Alquileres

ALQUILO local comercial de 400 m2 en Avenida Valladolid, 23. Informes, portería o Tlfno. 720749.
ALQUILO 4 locales 115 m2 cada uno en entreplantas para oficinas. Avenida Valladolid, 23. Informes, portería o Tlfno. 720749.
SE ALQUILA local, esquina Avenida Santander. Razón, Alonso Paris, número 1, primero, derecha.
SE ARRIENDA una bodega con 10.000 cántaros de envás, prensa continua para elaborar. Severino Calvo. Astudillo.

Automóviles

DISTRIBUIDOR Pirelli: Angel Fuentes Guerra, S. A. Palencia.
PIRELLI. Correas ventilador. Angel Fuentes Guerra, S. A.
PIRELLI. Correa industrial. Angel Fuentes Guerra, S. A.
PIRELLI. Correa cosechadoras. Angel Fuentes Guerra, S. A.
PIRELLI. Neumáticos agrícolas. Angel Fuentes Guerra, S. A.
PIRELLI. Neumáticos camión. Angel Fuentes Guerra, S. A.
PIRELLI. Neumáticos turismos. Angel Fuentes Guerra, S. A.
ALQUILER automóviles sin conductor. Tradauto. Panaderas, 16. Teléfono 720393.
VENDO coche Wolksyagen. Francisco Franco. Grupo 206, núm. 15, primero, D.
VENDO Citroen Dyane 6 súper, año 1973. Tradauto. Tlfno. 720393.
VENDO coche R-10, toda prueba. Razón, Tlfnos. 724492 y 720098.

Enseñanzas

FRANCES. Métodos audiovisuales INTEX, inglés. Métodos audiovisuales. INTEX.
INTEX. (Filial Instituto ITEM). Madrid.
SECRETARIADO. Inglés o francés, con perforación. INTEX. Modesto Lafuente, 35.
INFORMATICA. «Test» gratis de aptitud. Programación I. B. M. Intex. Modesto Lafuente, 35.
INGLES-francés, curso específico para los exámenes en la Escuela Oficial de Idiomas. Informes, INTEX. Modesto Lafuente, 35. Tlfno. 725292.
BANCA. Oposiciones. Cursos intensivos de verano. INTEX. Modesto Lafuente, 35.
PERFORACION-verificación I. B. M., práctica con trabajos reales INTEX. Modesto Lafuente, 35.
GRADUADO escolar. Curso intensivo, convocatoria septiembre. INTEX. Modesto Lafuente, 35.
BASICA, primera y segunda etapa, distintas áreas y niveles. Centro Estudios INTEX. Modesto Lafuente, 35.
BACHILLERATO completo, recuperación de todas las asignaturas. Centro Estudios INTEX, Modesto Lafuente, 35.
100 plazas auxiliares administrativos Banco Exterior de España. Exámenes en septiembre, preparación basada en lo exigido en dicha oposición. INTEX. Modesto Lafuente, 35. Tlfno. 725292.
COLEGIO reconocido de Bilbao, necesita profesores de E. G. B. (varones), preferible especialistas en: Música, Dibujo, Pintura, Inglés. Teléfono 320229. Bilbao (C. N. S. 31.781).

Fincas

SE VENDE casa con bodega y envases, por no poder atender. C. Navarra, núm. 2.
SE VENDE una casa en Villamuriel de Cerrato. Narciso Antolín.
CASA en venta, calle Menorca, 2. Razón, Simón Nieto, 17, quinto izquierda.
SE VENDE casa 3 pisos independientes, amplias dependencias para agricultura y ganadería, en Carrión de los Condes. Ambrosio Nevares.
SE VENDE mina de carbón de antracita situada en Caminayo. Para tratar, Tlfno. 591028. León.
COMPRO local comercial o vivienda con local en calle Mayor y junto a la misma. Dirigirse por escrito indicando situación y dirección para entrevista. María Molina, 12, CM-40. Palencia.
SE VENDE piso sin gastos con calefacción. Interesados llamar al teléfono 711961.

Ganados y aves

SE VENDE ganado vacuno, todas las edades. Vidal Centeno. Lantadilla.
VENDO mula 7 años, toda prueba y 4.000 pacas paja blanca y negra. Teófilo. Autilla.
SE VENDEN 30 ovejas emparejadas. Miguel Jato. Baños de Cerrato.
VENDO macho a media edad, bien para trabajo o carne. Villamuriel. Guillermo.
SE VENDE mula de trabajo. Abarquero. Ampudia.
SE VENDEN cabras para vida, parte de ellas dando leche. Dehesa de Espinosilla. Astudillo.
VENDENSE terneros, vacas carne, leche. En Maudes, seis kilómetros Sahagún.
SE VENDEN macho y mula. Tenciano. Requena.
VENDO mula. Marceliano. Baños de Cerrato.
MULA buen trabajo vende Angel Ramos. Villaturde de la Vega.

Maquinaria y Reparaciones

NEUMATICOS, correas de ventilador, correas trapezoidales. Navamuel. Casado del Alisal, E. Tlfno. 711937
VENDO sinfín para grano con motor o sin él. Gonzalo. Magaz.
VENDO máquina aventadora 3 ventiladores. Francisquillo, con motor gasolina. Juan Bahillo. Revenga de Campos.
VENDO cosechadora de remolacha marca Rossi, 3 campañas, seminueva, económica. Llamar, Tlf. noche 233577. Badajoz.

Préstamos

PRESTAMOS amortizables en 20 años, para la adquisición del hogar Central de Ahorros. Mayor, 166, 4.º

Trabajo

SE PRECISAN mecánicos de camiones, primera y segunda, oficiales. Talleres Hnos. M. González. Carretera León, sin número.
CONSTRUCCIONES Fernández. Avenida General Goded, núm. 31, obra, necesita oficiales albañiles primera. Tlfno. 722965. Palencia.
SE NECESITA aprendiz. Autoservicio Emiliano. Modesto Lafuente, 29.
SE NECESITA asistenta por la mañana, de 9 a 2. Burgos, 2, primero izquierda.
SE NECESITA señora limpieza. Bar La Solera.
SE NECESITAN conductores carnet primera. Razón, Maderas Hernando. República Argentina, 7.
SE NECESITA asistenta. Mayor, 125, segundo, izda.
SE NECESITA conductor, carnet primera, para trabajo en Palencia. Basilio Herrero. Tlfno. 721391.
SE NECESITA palista para maquina retroexcavadora. Construcciones Villaverde, Avda. de Casado del Alisal, 19. Palencia.
SOLTERA o viuda mayor de 35 años, que tenga alguna noción de cocina, se necesita todo el año y chicas de servicio. Escriban a Antonia Velasco. Hostal El Puente. Medina de Pomar (Burgos).
NECESITO chica fija informada y responsable, buen sueldo, para Madrid, matrimonio dos niños. Informes. Farmacia. Aguilar de Campoo. Teléfono 122092.
PASTORES, vaquero, lanar, necesítanse, finca Maudes, 5 kilómetros Sahagún.
GANEN 20.000 pesetas o más trabajando en sus casas. Infórmese, enviando 4 pesetas en sellos: Sylviolin Center. Apartado 2.421. Madrid-2.
LA MEJILLONERA necesita ayudante de mostrador.
SE NECESITA profesional mecánico, para talleres mecánicos. Ruiz. Polígono Industrial, P-15. Palencia.
NECESITO peón joven. Tlfs. 713487 ó 724041.

EMPRESA de excavaciones y transportes, necesita palista y conductor, carnet primera. Llamar al teléfono 724132.

Material de oficina, en I. G. DIARIO-DIA

Traspasos

SE TRASPASA local comercial de 160 m2, céntrico. Informes, teléfono 225815. Valladolid.

Varios

FOTOS carnet en 10 minutos. Planos y fotocopias en el acto. Fernando, Barrio y Mier, 12.
HILO sisal para empacadoras, excelente calidad y precio. Almacenes Pinacho. Palencia.
CAZADORES. Seguro Obligatorio, garantía absoluta en La Previsión Española. Martínez Baladrón, 2.

SEÑORA
Cambiamos su colchón de lana por FLEX.
La valoramos más que nadie.
FRANCO TEXTILHOGAR
Mayor, 176

SE VENDE escopeta marca I. G., calibre 12, cañones superpuestos, con expulsor automático, como nueva y mini-bicicleta GAC, perfecto estado. Calle María Molina, 13, primero, A. Tlfno. 720149.

Ventas

ATENCION: Muebles Castilla sigue enviando a la provincia libre de portes
BOVEDILLAS, bloques de hormigón, cantidad, calidad, precios «Jala», S. A.». Tlfno 711519. Palencia.

CEMENTOS, calidad y precios. «Jala, S. A.». Teléfonos 713081 y 713176.

PUERTAS, ventanas, portones, todas las medidas y modelos. Maderas Hernando. Teléfonos 720496 y 720676.

MUEBLES ALMAR. Dormitorios.
MUEBLES ALMAR. Tresillos.
MUEBLES ALMAR. Comedores y salas de estar.
MUEBLES ALMAR. Lámparas de pie y techo.
MUEBLES ALMAR. Mueble de cocinas.
ALMAR. Muebles buenos a precios rabiosamente baratos. Visítenos. Plaza Abilio Calderón, 3.
ALFALFA empacada, en la tierra, vende Leónides Delgado. San Marcos, 6, tercero. C. Tlfno. 723797.
VENDO comedor isabelino. Razón, Tlfno. 722557.
VARIOS muebles, se venden, procedentes de una disolución, en buenas condiciones. República Argentina, 13, segundo, izquierda.

DE ENSEÑANZA

UNIVERSIDAD DE VALLADOLID
FACULTAD DE CIENCIAS

Solicitudes de admisión para cursar estudios de Ciencias

Se pone en conocimiento de los aspirantes que han solicitado su admisión para seguir estudios de Ciencias (Físicas, Químicas o Matemáticas) en la Facultad de Ciencias de la Universidad de Valladolid, o en los colegios universitarios de Burgos o de Alava (Vitoria), que en la Facultad de Ciencias (Prado de la Magdalena) se encuentran expuestas las listas de solicitantes, clasificados por los estudios que desean realizar.

Los aspirantes disponen de plazo hasta el día 31 de agosto, para que comprueben su inclusión en las citadas listas, y, caso de no aparecer en las mismas o existir error en su clasificación, puedan solicitar de la Secretaría de Facultad la oportuna rectificación, a fin de que los datos de todos los solicitantes queden correctamente determinados antes de la realización de las pruebas.

Valladolid, 8 agosto de 1974.

El Decano

ANUNCIO

El Ayuntamiento de Baños de Cerrato, convoca el PRIMER CERTAMEN DE FOTOGRAFIA de Venta de Baños con motivo de las Fiestas Patronales de Santa Rosa de Lima, pudiendo participar todos los aficionados que lo deseen.

Las obras deberán estar presentadas en este Ayuntamiento antes de las trece horas del día 16 de los corrientes, con arreglo a las bases que asimismo pueden consultar en el Tablón de Anuncios de esta Casa Consistorial.

Venta de Baños, Agosto de 1974.

El Alcalde, José Manuel Carracedo Gutiérrez

DIARIO DE AVISOS

FARMACIAS DE GUARDIA

Miércoles, 14: Don Alberto Torres (Avenida Calvo Sotelo, 1) y don Rafael Becerril (Colón, 24).

Jueves, 15: Don Alfonso Brágimo (Paseo del Otero, 91); don Javier Atienza (Mayor, 31) y doña Regina García (Avda. Valladolid, 24).

CUPON PRO CIEGOS

1.250 pesetas el número 990 y con agosto, ha resultado premiado con

En el sorteo celebrado el día 13 de 125 pesetas todos los terminados en 90.

ICONA

PELIGRO DE INCENDIOS FORESTALES

El índice de peligrosidad en el día de hoy en la provincia es el siguiente:

Saldaña, extremo.
Dueñas, extremo.

M.C.D.2022

RINCON AMENO

CRUCIGRAMA

NUMERO 98

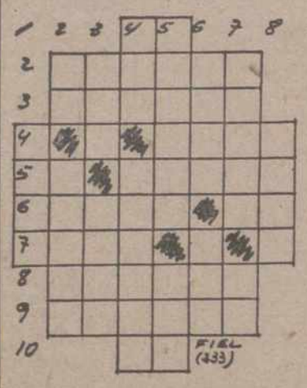

Horizontales: 1: Lengua provenzal. 2: Estandarte de los emperadores bizantinos. 3: Negligentes. 4: Sujetes con ligaduras. 5: Voz para ahuyentar animales. Arácnido traqueal productor de la sarna. 6: Hormiga con alas. Nieto de Cam. 7: Extraño. 8: Conjunto de naipes. 9: Antiguo tributo que se pagaba por los solares de edificios. 10: Nota musical.

Verticales: 1: Casualidad. 2: Neutro. Elogia, ensalza. 3: Propietario. Rio ruso. 4: Rio siberiano. Honrar con culto religioso. 5: Vestidura con mangas y faldones, ceñida al cuerpo. Marchite. 6: Deteriorada. Condimento. 7: Guarida de ciertas fieras. Terminación verbal. 8: Gaseosa aromatizada.

SOLUCION AL NUMERO 97:

Horizontales: 1: Na. 2: Idolos. 3: Canadá. 4: Maná. 5: Om. Gases. 6: Tapar. ¡So! 7: Acec. 8: Acerad. 9: Saloma. 10: An.

Verticales: 1: Nota. 2: Ic. Macs. 3: Dal Peca. 4: Non. Gacela. 5: Amar. Ron. 6: Odas. Cam. 7: Sanes. Da. 8: Asón.

CUENTA EXACTA

El maestro, en la clase de aritmética, se dirige a uno de los alumnos y le pregunta:

—¿Tú tienes hucha?

—Sí, señor.

—Vamos a suponer que tu mama te da 50 pesetas, papá 25 y la abuela 15.

El escolar efectúa un rápido cálculo mental y concluye triunfante:

—Habrá en la hucha, don Calixto, 103 pesetas.

El maestro le anuncia que permanecerá en clase durante el recreo hasta que dé con la cantidad que tiene la hucha.

—¡Pero, don Calixto —insiste el alumno—, la cuenta exacta es 103 pesetas, porque yo tenía en la hucha 13!

REPORTAJES "DIARIO-DIA"

AL AIRE DE LA ESCENA

Paco Martínez Soria, y el TEATRO COMICO

Por H. DIEZ - CRESPO

Paco Martínez Soria anda en estos días de gira por las ciudades del norte. Lleva la misma obra que estrenó el año pasado por estas fechas y con la que se presentó en el teatro Eslava de Madrid la temporada última: "Te casas a los sesenta... ¿y qué?". Con esta comedia cómica de Dionisio Ramos sigue su campaña veraniega. En verdad que se trata de algo pocas veces superado, ya que esta gira con la misma comedia constituye un éxito aún mayor al del año pasado con haber sido grande el de la temporada anterior. Y es que el gran actor Martínez Soria va recreando el personaje. Yo he vuelto a ver a Martínez Soria en el Teatro Príncipe, de San Sebastián y he podido comprobar, que hace una nueva creación. Así, no solamente algunos añadimientos en el texto, sino también en el mimo, en la manera de crear situaciones, en la expresión cómica total. De ahí que el público vaya a ver a este actor como un gran espectáculo. Hay una escena en el segundo acto que muy bien podría durar sin el menor desmayo por parte del público, media hora más. Martínez Soria podría seguir inventando frases y asimismo expresiones mímicas. Tiene cuerda para eso y mucho más. Así, cuando termina esa escena a la que nos referimos el público lamenta que se acabe. Tal es la fuerza de sugestión de este gran actor cómico. He charlado con Martínez Soria sobre este acontecimiento.

—El público de hoy —me dice—

PACO MARTINEZ SORIA

no tiene apenas teatro cómico. Por eso cuando se encuentra con un espectáculo como el nuestro, lo agradece. Y hasta hay muchos espectadores que vienen a ver esta obra varias veces.

—¿Crisis de teatro cómico?

—Pues sí; el teatro cómico popular va desapareciendo. Por esto yo lo cultivo con tanto amor. E incluso he formado otra compañía de la que es primer actor Alfonso del Real para que este tipo de teatro no desaparezca y hasta para ir creando el clima propicio para que surjan nuevos intérpretes de este difícil género.

—Hablas de difícil género, y así es, en efecto. Hacer reir al público es muy difícil.

—Tan difícil, que ser actor cómico ofrece mayores dificultades que ser actor dramático. Grandes autores cómicos y grandes actores cómicos ha habido menos que dramáticos. Sobre todo si se piensa que lo que se llama teatro cómico, es algo que tiene menos de un siglo.

—Así es. ¿Cuándo crees tú que empieza el teatro cómico en España?

—Con Vital Aza y Ramos Carrión, en los últimos años del pasado siglo. Vienen después los grandes: Arniches, los Quintero, García Alvarez, Antonio Paso, Abati, Muñoz Seca y Pérez Fernández, Jardiel Poncela, Mihura, Tono...

—¿Cuál es para ti el autor cómico más grande de todos los tiempos?

—El verdadero genio es Molière. Molière hizo en el siglo XVII la gran creación de llevar al público un teatro trascendente por medio de la risa. De Molière arranca la farsa cómica moderna. Es algo excepcional. Sin embargo, ese tipo de teatro cómico con gracia popular, de situaciones costumbristas y frases populares es algo, como ya he dicho, un acontecimiento muy reciente.

—¿No crees que el teatro cómico tiene poca literatura crítica favorable?

—Sin duda. No se valora el teatro cómico. Cualquier pieza dramática mediocre tiene más elogios que una buena comedia cómica. Y esto es injusto.

—¿Con qué obra te presentarás en Madrid la próxima temporada?

—Con esta misma. Nos marchamos a fines del pasado mes de junio del Eslava madrileño a teatro lleno. En Madrid debutaré a fines de febrero. Antes iré a Barcelona y asimismo haré en enero una película cuyo tema será el divorcio.

—¿Quién la dirigirá?

—Mariano Ozores o Pedro Lazaga. El guión es de Vicente Coello.

—¿Cuántos años llevas de primer actor, Paco?

—Treinta y cinco años.

—¿Dónde te iniciaste?

—En una sociedad obrera de Barcelona. Yo actuaba y dirigía las obras. Y lo que más trabajo me costaba encontrar era el actor cómico. Entonces me decidí a hacer yo ese tipo de papeles.

—Durante tus treinta y cinco años de actor profesional, ¿cuánto tiempo has descansado?

—Unos seis meses, en total.

—Y bien. Además de esa compañía que has formado para Alfonso del Real, hay otra dramática, según mis noticias.

—Sí; en estos días saldrá de gira por el norte una compañía dramática que lleva las siguientes figuras: Irene Gutiérrez Caba, Paco Rabal y Lola Cardona.

—Se trata de un gran reparto, en efecto. ¿Y qué obra llevan?

—Una magnífica comedia de un autor de vanguardia: Harold Pinter. La obra se titula: "Tiempos viejos". Con esta comedia se presentarán en el Eslava, de Madrid, a fines del próximo septiembre.

Paco Martínez Soria lleva por delante una gran campaña teatral. Es, sin duda, nuestro primer actor cómico. Cuida este género. Y cuida también el dramático. Es un gran hombre de teatro.—(PYRESA).

LIBROS

Novedades Editoriales

Apéndice núm. 2 — Tomo IX del DICCIONARIO ABREVIADO ESPASA CALPE.

Precio 1.250 pesetas

Reserve su ejemplar, llamando a nuestro teléfono:

7 2 2 6 9 0

Solicite en nuestra sección de librería

I. G. DIARIO-DIA

Mayor, 99 Teléfono 722690

GRAFICAS AGUADO

Mayor, 98 Teléfono 722784

Y recuerde que en PAPELERIA, objetos de Escritorio, IMPRENTA, podemos ofrecer calidad y precios

tv. E. PROGRAMAS PARA EL DIA 14

PRIMERA CADENA

14,00: Carta de ajuste. «Goyescas».—14,15: Apertura y presentación.—14,17: Avance informativo.—14,24: Panorama. Información nacional a través de las regiones.—15,00: Telediario. Primera edición.—15,35: Telerrevista. Mundo Pop.—16,15: Despedida y cierre. — 19,30: Carta de ajuste. «Recital de clave».—19,45: Apertura y presentación.—19,46: Avance informativo.—19,50: Dibujos animados. Los cometas de Bailey: «Una pista abominable». Fibulandia.—20,30: Novela (Capítulo XIII): «Selma Lagerlof». Dolores Medio.—21,00: La prehistoria del futuro. «Radiografía de un hospital».—21,30: Telediario. Segunda edición.—22,00: Silencio estrenamos: «Capítulo doce».—22,40: Los atrevidos: «Un caso de emergencia».—23,45: Tercera edición. Telediario.—23,55: Un momento, por favor. Espacio religioso.—24,00: Despedida y cierre.

SEGUNDA CADENA

19,45: Carta de ajuste. «Temas de Julio Iglesias».—20,15: Presentación y avances.—20,16: Documental: «Lapones y Renos».—20,30: Los Picapiedra: «El Pedrocóptero». — 21,00: Para los amantes de... «The Young Generation» (V).—22,00: Telediario 2. Información nacional e internacional.—22,30: El mundo en guerra: «La batalla de Inglaterra».—23,30: Hoy hablamos de... «La Escuela Moderna Española».—24,00: Ultima imagen.

"DOWNING STREET N.º 10 Y SU HISTORIA"

RESIDENCIA OFICIAL DE LOS "PREMIERS" BRITANICOS

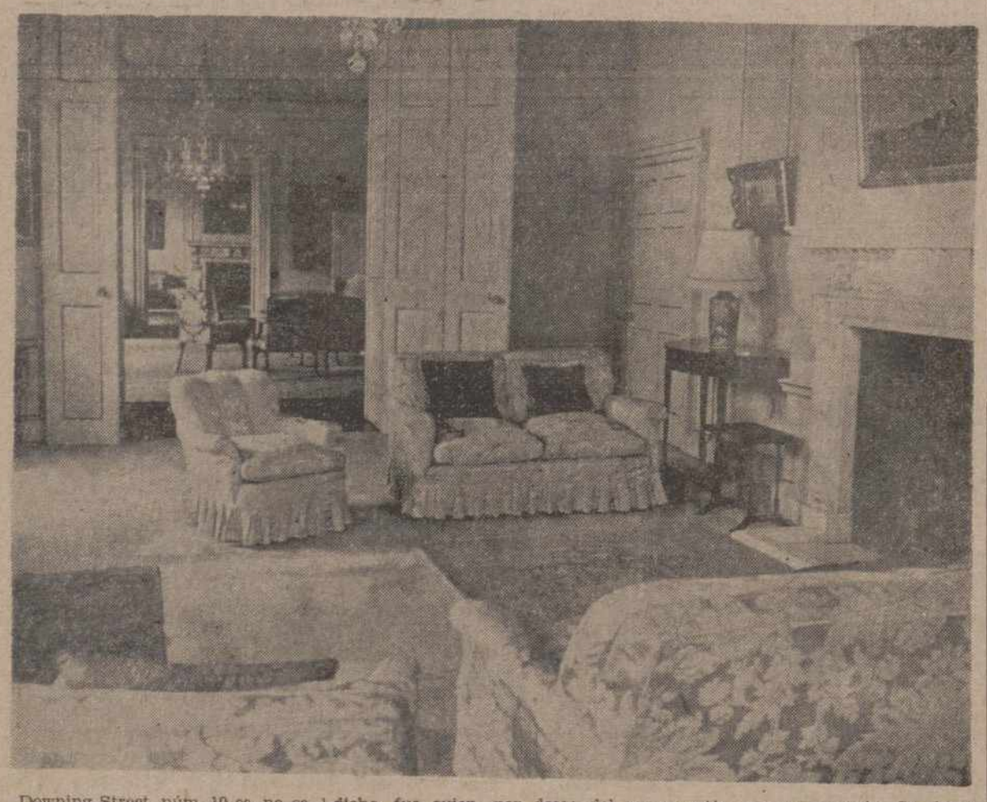

Downing Street, núm. 10 es, no cabe duda, el verdadero centro neurálgico del "Commonwealth" una casa de ladrillo rojo, sin pretensiones, en Whitehall. Nada llama la atención en su exterior si excluimos al "policeman" uniformado de la puerta. Una placa dorada y discretísima contiene estas palabras: First Lord of The Treasury" ("Primer Lord del Tesoro"). Es chocante que no diga "Presidencia del Consejo de Ministros", ya que Downing Street, número 10 es la residencia oficial de los "Premiers" británicos desde Sir Robert Walpole. Sin embargo, tampoco es posible olvidar que Gran Bretaña es un país que rinde culto a las tradiciones, y así se comprende que la placa dorada no se haya intentado cambiar... La construcción data de la época del rey Jorge II, aunque se ignora la fecha exacta de su edificación. Unicamente se sabe que en 1677 la habitaba una hija de la duquesa de Cleveland, casada con el conde de Lichfield. El arquitecto de la casa fue Sir George Downing, que ha dado su nombre a la calle. De espíritu aventurero, se graduó en Arquitectura por la Universidad de Harvard (U.S.A.). Amigo del protector Oliverio Cromwell, éste le concedió un puesto importante en Escocia y más tarde, le nombró embajador de Inglaterra en las Provincias Unidas (actuales Bélgica y Holanda). Este curioso personaje está considerado como el fundador de la "Intelligence Service".

En cuanto a Downing Street, número 10, la fachada es del año 1772 obra del decorador Sir Christopher Wren, que gozó de gran fama durante el reinado de Carlos II. Curiosamente existe una superstición inglesa por la que gozará de dicha de por vida la persona que toque el martillo de cobre de la puerta de entrada.

Sir Robert Walpole, como queda dicho, fue quien, por deseo del rey Jorge II, se instaló en Downing Street, núm. 10, el año de 1735. Con algunas excepciones, cada primer ministro británico ha impreso su personalidad en el palacete gubernamental.

William Pitt, al que le gustaba vivir fastuosamente y que llegó a estar rodeado de 27 criados, tenía a esta mansión en gran aprecio. Su despacho es el mismo que en 1974 ocupa Harold Wilson. Por el contrario Benjamín Disraeli se mostró refractario a establecer su vivienda y despacho en lo que denominaba: "un horrible agujero". Este despacho, como es lógico, está cargado de historia. Desde él William Pitt escribía a Napoleón Bonaparte; Lord Asquith al Kaiser Guillermo II y Neville Chamberlain a Adolfo Hitler. Ha habido «Premiers» que utilizaron el despacho, pero que no residieron en el edificio, tales como Lord Gladstone y Ramsay Mac Donald.

ANECDOTAS

Hasta 1916 carecía Downing Street, núm. 10, de cuartos de baño. Siendo jefe del Gobierno Loyd George, decidióse su instalación. Otro de los "Premiers" que se preocupó del tradicional edificio fue Winston Churchill, el cual mandó construir en los sótanos un refugio antiaéreo blindado, para permanecer en él todo el personal de la casa, durante los bombardeos. No pocos de los Consejos de Ministros, entre 1939 y 1945, se efectuaron en dicho refugio. El Sr. Heath transformó en sala de conciertos una de las piezas del edificio. Ha habido personajes pintorescos entre los muchos distinguidos inquilinos de Downing Street. Se cuenta que Disraeli detestaba cordialmente a Gladstone jefe del Partido Liberal, como Disraeli lo era del Conservador. Un diputado de su partido preguntó a Disraeli qué diferencia establecía entre una desgracia y una calamidad, a lo que el "Premier" repuso vivamente;

Suponga Vd. que Gladstone se cae al Támesis: es una desgracia. Pero si alguno lo salvara, eso sería una calamidad".

En la actualidad trabajan 200 empleados.—(Europa Press).

Una ciudad yugoslava se hunde

Belgrado, 13. — La ciudad bosnia de Tuzla, cuyo suelo está excavado por las únicas minas de sal gema yugoslavas, se ha hundido en los últimos 60 años hasta siete metros y medio en determinados lugares.

Ahora se intentará mejorar la situación lavando la sal en vez de excavarla.

Tuvieron que derribarse ya casas con un total de 2.300 viviendas, la escuela superior, la Oficina de Correos, una sala de gimnasia, un banco, dos hoteles, un almacén, un monasterio y una mezquita. Seguirán unas mil viviendas, el Ayuntamiento, la biblioteca, una piscina cubierta, otra escuela, etc. Los daños materiales se cifran en unos 7.500 millones de pesetas. Y se aumentarán en dos mil millones más. — Efe.

ALAIN DELON venga el asesinato de JEAN PAUL BELMONDO

Tras las huellas de "Borsalino"

Alain Delon se encuentra satisfecho. Su nueva vertiente como productor cinematográfico le produce importantes beneficios. La última escena de "Borsalino" mostraba al actor, alias Roch Siffredi, delante del cadáver de su amigo Jean Paul Belmondo, alias Francois Capella, muerto a disparos por asesinos anónimos.

Ahora Delon interpreta la segunda parte del film. Se defiende y se explica.

—Es difícil explicar el por qué de unacontinuación, sobre todo cuando la primera película ha batido un record de ingresos excepcional. La malevolencia nos achaca entonces el querer explotar un buen filón. Sin embargo, puedo decir que pensaba rodar esta película desde que terminé el rodaje de "Borsalino" y antes de que conociera el éxito de público. Tenía la sensación de que no se había hecho todo, que era necesario que el personaje interpretado por Belmondo fuera vengado.

"Tuve que esperar cuatro años hasta que mi tiempo libre coincidiera con el de Jacques Deray, ya que la empresa es una de las más importantes que he realizado como productor. Trabajar con ambiente de 1930 resulta costoso, ya que hay que contratar y vestir a un centenar de figurantes, hay que buscar de nuevo la locomotora Pacific y enganchar a los cuatro vagones salón de la época, cuando se quiere que los mejores dobles del cine participen en las escenas de acción. Pero todo parece ir muy bien y después de cuatro años no he tenido ningún problema en volver a meterme en el pellejo de Roch Siffredi".

UN HOMBRE SOLO

No se ha podido resucitar a Belmondo, claro está, pero un gran actor italiano aparece en el papel de enemigo de Delon. Se llama Ricardo Cucciola, premio de interpretación en el Festival de Cannes por su interpretación de Sacco y Vanzetti.

"Borsalino y Compañía" circunscribe su acción á Marsella. Jacques Deray, el director, comenta superficialmente el guión:

—La película estará construída sobre el tema de la venganza. Quizá el tono del film sea menos serio; más próximo al estilo de una tira de dibujos animados. Recuérdese que la primera historia narraba el ascenso de dos truhanes durante los años 30. No era una película política, sino más bien una crónica de época con un fondo criminal. Ahora, "Borsalino y Compañía" describirá el desencanto de Alain Delon cuando descubre que él ha traído el odio a Marsella y que esta ciudad no le ofrece ningún interés. Matará a sus enemigos, pero el personaje de Roch Siffredi es el de un hombre acabado.

SI, PERO...

De acuerdo con las ideas de Alain Delon, tampoco en esta ocasión las mujeres tendrán un papel importante en la historia. Aunque el actor se confiese como un enamorado del séptimo arte, lo cierto es que sus últimos films giran exclusivamente a su alrededor, jugando la baza de un "machismo distanciado" copia de Cleant Eastwood.

Delon, que ha perdido gran importancia como actor, ha dejado de ofrecer películas interesantes ("El gatopardo", "A pleno sol"...), desde que Melville le apoyó con una buena historia de gangsters.

MYLENE DEMONGEOT PRODUCTORA

"Gina Lollobrígida estaba celosa de mí"

MYLENE DEMONGEOT

En 1963, una muchacha llamada Mylene Demongeot iniciaba su carrera cinematográfica. Tenía entonces 17 años.

Desde entonces, Mylene ha marcado así su biografía:

Dos matrimonios el primero con el fotógrafo Henry Coste con el que estuvo casada ocho años.

El segundo, con Marc Simenon, hijo del famoso novelista Georges Simenon. Cincuenta películas, entre cuyos títulos cabe destacar «Las brujas de Salem», «Buenos días tristeza», la serie de Fantomas, «Las sultanas» etc.

A los 38, Mylene se convierte en productora. Su firma es «Kangorou Films» y la primera película producida se titula «La explosión». Ahora se inicia la segunda, «Una caja de conservas», cuya protagonista es Jean Seberg.

—Espero triunfar en esta faceta, dice la actriz.

Mylene agrega que su suegro está escribiendo sus memorias y añade riendo:

—Algún día escribiré yo las mías. Tengo bastante que contar. Por ejemplo, la forma en que perdí mi primer contrato, porque Gina Lollobrígida estaba celosa. (Fue en la película «Las sultanas») o cómo Dany Robin se negaba a fotografiarse a mi lado. ¡En fin!... Estas cosas pasan...

Mylene se fotografía ahora en su despacho, en compañía de Marc, su marido, o en su hogar donde le gusta pasar sus momentos de descanso. Mylene, un mito ya en el cinema francés, inicia ahora una nueva senda.

El tiempo

Nubosidad en el interior

Madrid, 13. — El Servicio Meteorológico Nacional informa que durante el día de hoy habrá nubosidad de desarrollo en el interior, con riesgo de tormentas en los sistemas montañosos y zonas próximas.

Nubosidad en el litoral de Levante, Sudeste y Andalucía.

Intervalos de nubosidad en puntos de Galicia y Cantábrico.

Las temperaturas seguirán altas.

La temperatura máxima probable es de 35 grados.

EL INDICE DE PELIGRO DE INCENDIO FORESTAL

HOY es

extremo

ICONA

M.C.D.2022

Dueñas FIESTAS DE LA VIRGEN DE ONECHA

Satisfacción del ayer y esperanza en el mañana

Dueñas, hacia su promoción TURISTICA E INDUSTRIAL

ULTIMOS LOGROS MUNICIPALES:

- Mejora de servicios generales
- Nuevas señalizaciones
- Atención a parques y jardines
- Urbanizaciones

A PUNTO DE ALCANZARSE:

- Complejo polideportivo
- Embellecimiento del "Mirador"
- Nuevas viviendas
- Más urbanizaciones

Madurez de la conciencia cívica y ausencia de analfabetos

(Una entrevista del alcalde, Dr. Dionisio Sinova, con ALAMO SALAZAR)

A las puertas mismas de las fiestas patronales de la Virgen de Onecha, en Dueñas, traemos —como ya es tradicional— el balance de la vida de la ciudad durante los pasados doce meses; el pulso actual y las esperanzas ante el futuro, que se ofrece prometedor.

La información es fruto de entrevista que, con el doctor Dionisio Sinova, alcalde-presidente de Dueñas, hemos mantenido, para los lectores y amigos de DIARIO-DIA.

Estas son, más o menos, las manifestaciones del doctor Sinova, que, con tanta ilusión e indudable inquietud, rige los destinos municipales de esta amable, histórica, artística y rica ciudad del sur de la provincia de Palencia.

—Ha pasado un año después de su última entrevista en las fiestas de Ntra. Sra. de Onecha del año anterior, ¿contento de su gestión en estos doce meses?

—Por varios motivos puedo sentirme satisfecho; pero, sin embargo, debido a otras circunstancias, no puedo estar contento porque las metas que yo me propuse alcanzar en este periodo, no han sido realidad, supongo que por la difícil coyuntura económica porque atraviesa España y Europa en general. No obstante, el tiempo no se ha perdido, porque los expedientes de estos proyectos han sido aprobados en su totalidad, y se encuentran en los distintos organismos, para su pronta ejecución.

—¿Qué fue (en síntesis), lo que se llevó a cabo durante estos últimos doce meses?

—Poco es lo que hemos logrado en proyectos de envergadura; no obstante, puedo destacar que los servicios generales han sido mejorados; por ejemplo, en el servicio de recogida de basuras; dentro de breves días se pondrá en marcha la mecanización del mismo, previo concurso, en el que se ha adjudicado a una empresa el montaje de un camión con servicio uniformado para tal fin.

También se han realizado ampliaciones en la señalización en las calles, que permitirán una mayor fluidez y orientación en la circulación de vehículos en nuestras intrincadas calles.

Se ha cuidado con más esmero la jardinería existente y se ha ampliado el número de parques infantiles, instalando el último en una plazoleta de la calle de los Pastores.

Por lo que respecta a la urbanización, se ha llevado a cabo en las calles Calvo Sotelo y Del Canal.

—¿Qué estaba proyectado y cuáles son los proyectos del futuro?

—Como digo anteriormente, los proyectos que quedan por realizar y que yo creía que iban a ser realidad alguno de ellos este año, son importantísimos y trascendentales para la vida futura de Dueñas, ya que con ellos podemos decir con satisfacción que nuestra ciudad quedará a «tope» en todos los servicios e instalaciones y éstos son lo poco que queda por urbanizar, la decoración y embellecimiento del llamado «Mirador», y, por fin, el tan deseado y ansiado complejo polideportivo, cuyo expediente en unión del proyecto de construcción de 24 viviendas a través del respectivo Ministerio, están para subastarse en la última quincena de agosto o primeros de septiembre, pues esta es la última impresión que tengo por comunicación directa de la Secretaría General del Instituto Nacional de la Vivienda.

—¿Cuáles son los proyectos para el futuro inmediato?

—Como consecuencia de la ejecución de los proyectos anteriores, la promoción turística de la ciudad, el ambicioso proyecto de ordenación y promoción industrial de la zona sur de la provincia en el que estamos incluidos, el futuro para nuestro pueblo es muy halagüeño, para eso trabajamos, llevando inquietud a ciertas estructuras, para construcción de nuevas viviendas, mesones turísticos, enlaces de la ciudad a través de la carretera, hoy «Avenida Corporación 1972», con la ampliación de la nueva vía general, donde en un futuro no lejano, aspiramos a que se lleve a cabo un paso subterráneo para peatones y comunicarse los dos barrios que componen el casco urbano.

D. DIONISIO SINOVA.—(Foto BARCINA)

Otro proyecto que tenemos en estudio es cambiar el actual sistema de abastecimiento de aguas, con captación del Canal de Castilla, y sustituirlo por un sistema de captación de aguas subterráneas con el fin de eliminar los actuales filtros y sistemas de depuración que no son suficientemente garantizados. Esto lleva también aparejado el proyecto de la depuración de aguas residuales, que actualmente son vertidas directamente al río Pisuerga.

—Hablemos de la promoción turística.

—Dueñas, al estar situada en plena carretera Burgos-Portugal, disponer en las afueras de la localidad de un original y funcional pabellón de exposición de productos y arte de la provincia, a la vez que de información y turismo, es visitada constantemente por turistas cada vez en mayor número. Por ello la preocupación del Ayuntamiento es dotar a Dueñas de mesones, estando en vías de restauración de los locales «El Arriero», para adaptarlos a mesón castellano, que tendrá mucha aceptación por parte del público. Al mismo tiempo está en construcción otro mesón, precisamente en la casa conocida por albergue de Napoleón, sita en un lugar de lo más típico de la ciudad.

Ni que decir tiene que pensando en esta promoción turística, el Ayuntamiento se desvela en el ornato, limpieza y puesta a punto de todos los servicios municipales.

—¿Qué hay de importancia en orden a la industria?

—Tenemos mucho interés en conocer los alcances de este programa de industrialización de la provincia, iniciada con la instalación de la factoría FASA, y esperamos que alguna industria auxiliar u otras atraídas por la mencionada promoción industrial, sean ubicadas en nuestro término municipal, con lo cual el éxodo de la población quedará contenido al crear puestos de trabajo que tan necesario es.

—Díganos algo sobre agricultura y ganadería.

—Sobre este punto todo está condensado en los resultados de la Concentración Parcelaria, que se está llevando a cabo con gran contento de nuestros labradores, esto significará un cambio de las estructuras agrícolas, de donde podría nacer la industrialización de los productos del campo, e incremento de la ganadería en auge, como lo demuestra la ampliación y mejoras de las instalaciones de la cooperativa ganadera «Virgen de la O».

—Momento cultural en la localidad.

—Al disponer Dueñas de varios centros de enseñanza, yo creo que nuestra población escolar está debidamente atendida, y con tal eficiencia que podemos decir con orgullo que no hay analfabetos. Como en el colegio de las MM. Teresianas funciona, además de la educación general básica, un centro de formación profesional, que abarca, Secretariado, Auxiliar Administrativo, Corte y Con-

(Continúa en la página 10)

PROGRAMA OFICIAL DE FESTEJOS
(DEL 14 AL 19 DE AGOSTO)

Día 14 de agosto.—Por la mañana y tarde en la pista del Polideportivo escolar Reyes Católicos, se celebrarán las finales del IV Trofeo de Tenis, patrocinado por el Excmo. Ayuntamiento.

Por la noche, con asistencia de la Botijera Mayor 1973 y patrocinado por el Excmo. Ayuntamiento, se celebrará el tradicional Baile de Gala en la Sala de Fiestas "Gil", donde será proclamada la Botijera Mayor 1974 y su Corte de Honor que presidirá concursos y otras atracciones del acto.

Día 15 de agosto.—Festividad de Nuestra Señora de la Asunción, titular de la Parroquia. El Excelentísimo Ayuntamiento en pleno asistirá a los actos religiosos que se celebrarán en honor de la Patrona de la localidad.

A la una de la tarde, en colaboración con las Peñas Botijeras y bajo el patrocinio de la Dirección General de Cultura y Espectáculos, la Excma. Diputación Provincial, el Excelentísimo Ayuntamiento y la Revista "Juan de Baños", se celebrarán las VIII Justas Poéticas en el Salón cine "Gil", artísticamente adornado, presididas por la Botijera Mayor y su corte de honor, actuando de Mantenedor don Pedro Maíza Orte, catedrático de Historia de la Economía de la Escuela de Comercio de Salamanca. Se entregará a los vencedores los tradicionales Botijos de Oro y Plata, premios en metálico y Diplomas de Botijero Mayor a diversas personalidades literarias de la provincia.

A las seis de la tarde, en el Estadio municipal de "Las Candelas", se disputará la final del III Trofeo "Virgen de Onecha" 1974, entre el Club Deportivo Venta de Baños, At. Palencia y el C. D. Dueñas.

Por la noche, encendido de la ilu-

(Continúa en la página 10)

LLAMADA JOVIAL A LAS FIESTAS BOTIJERAS

Una juventud, un verano..., una peña

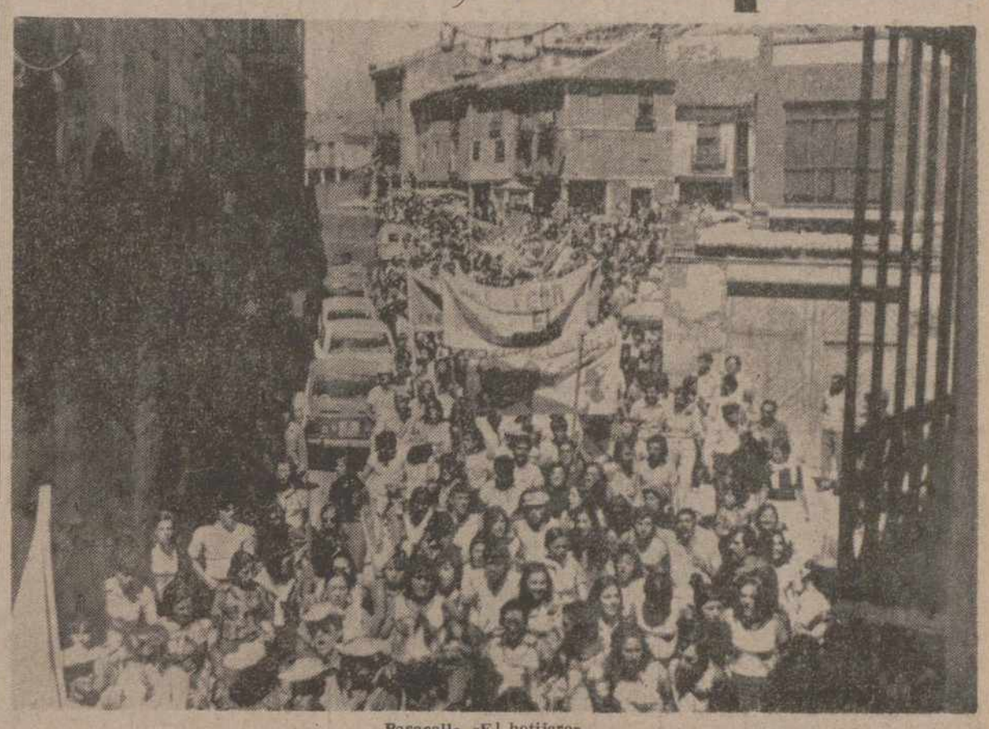

Pasacalle «El botijero».

—¡Atención, jóvenes castellanos, preparar vuestros tejanos y playeras, se acerca la fiesta...!

La mecha del cohete que anunciará su comienzo ya ha sido encendida.

—Poetas, preparar vuestras rimas para que el día 15 de agosto, Dueñas, vibre y sienta con vosotros esos pedazos de alma que son vuestros poemas.

—Muchachas, no rebusquéis demasiado vuestros vestidos, para esta fiesta sólo hacen falta ganas de divertirse, alegría y sana amistad, lo demás lo ponemos la juventud botijera.

Sí. La mecha del primer cohete ya ha sido encendida, primer cohete que dará paso al cohete continuo que son las fiestas patronales de la Virgen de Onecha de Dueñas, cohete de amistad, alegría, diversión... Todo esto te lo proporcionamos durante cinco días la juventud de Dueñas que agrupada en una veintena de peñas han hecho de las fiestas, no sólo una fiesta local, sino una fiesta para toda la región.

Aquí te esperamos los jóvenes de nuestra Castilla, que han preparado durante todo el verano con fe y con ilusión, sus recintos peñísticos; como siempre, desde que se creó la primera peña, la juventud botijera pasa el verano ornamentando sus bodegas, para que tú con ellos cantes, bailes y bebas una fresca limonada. Allí se ha conocido a nuevo amigo, has reído, te has enfadado con los demás peñistas, pero siempre ha prevalecido el fin común, la peña, la unión, la amistad; porque eso es una peña: unión y amistad de unos jóvenes botijeros.

No es cierto que las peñas de Dueñas mueren. Puede morir alguna peña, porque es ley natural, pero siempre hay otro engentro que nace en la orilla del río, en la Plaza o en la verbena del 18 de Julio, sólo es cuestión de que se reúnan varios chicos y chicas, y ya tienen todos una idea en común: «buscar una bodega para hacer la peña».

Sí, muchachos, muchachas, poetas, jóvenes... aquí en el «Oasis de Castilla» os esperamos durante cinco días unas voces roncas, roncas por cantar a Nuestra Virgen, roncas por llamarte a voces, roncas por incitar al bravo novillo, roncas de la fresca limonada... Voces roncas que intentan dejar salir la claridad y sencillez de los corazones castellanos.

No se puede hablar de la juventud de Dueñas sin hablar de peñas; es imposible.

Las peñas botijeras son un manar, un crear, un traer y un llevar vida y luz, en una palabra, savia de juventud.

Además os voy a dar una prueba de la certeza de mis líneas: a partir del día 14 en que proclamaremos a nuestra «Botijera Mayor», hasta la chocolatada con la fresca alba del día 20, acércate por esta ciudad con cara de pueblo joven y con ganas y necesidad de vivir.

¡Atención, muchachos, muchachas, poetas, jóvenes... os esperamos en nuestras y vuestras Fiestas Patronales 1974!

Juan Antonio Bilbao Pérez

Una costumbre española que nació en Dueñas

Las meriendas campestres comenzaron en 1506 con GERMANA DE FOIX

La costumbre de salir a merendar al campo comenzó en Dueñas, en 1506.

No quiero decir que sea costumbre original española, ni que se inventara en Dueñas. Dueñas difundió este tipismo rápidamente asimilado que pasó a ser después tema de artistas tan importantes como Goya; digno tema, pues, de una costumbre no menos digna y brillante.

Que no perdonen los historiados si ofrendo la exactitud científica; no es ningún intento de tesis, sino una simple curiosidad, y es que también a mí me alegró el hecho de que fuera precisamente en Dueñas, mi pueblo, donde arraigó tal costumbre.

En estos tiempos de revalorización del tipismo, a todos los amantes de la tierra madre nos gustaría tener costumbres ancestrales que evocar, unas bellezas artísticas que lucir, o ser los originales creadores de algo que haga agradable el existir, o al menos el disfrutar de unas fiestas atractivas, aunque fuera a base de quemar objetos caros, lanzar por las calles peligrosos toros, o sacrificarse económicamente creando importantes premios que den a conocer lo nuestro.

Dueñas, monumento artístico, es también conjunto histórico; tiene ciertamente páginas importantes en este pasar de los tiempos.

En esas páginas también aparece ese pequeño aliciente de nuestro vivir que rompe la monotonía cotidiana al convertir en fiesta algo tan sencillo como una merienda, un día de campo, una fiesta campestre.

Parece ser que Doña Germana de Foix, segunda esposa de Fernando el Católico, sentía añoranza de las costumbres francesas en tan austera tierra.

Estaba en Dueñas después de su matrimonio celebrado el 12 de octubre de 1506. Como los Orleans, o los Foix en Francia, Doña Germana salía a las josas, guindales, huertas, con su corte, si así se puede llamar, a merendar en agradable festejo.

La fiesta en el campo agradó. La novedad se hizo costumbre, y en esta tierra española cada vez más, "se salía a merendar a la manera de Dueñas".

Así pues, lo que podía parecer original de la Pradera de San Isidro, de Madrid, o cualquier otro lugar, según los testimonios consultados, proviene de esta pequeña ciudad.

Y en Dueñas sigue siendo un festejo la comida en el campo: en la romería de San Isidro, la pradera es mantel, mesa y silla. La ermita de la Virgen de Onecha es también reunión de festejos en marzo y agosto. San Marcos con sus caracoles y tortilla. San Pedro y el chocolate al amanecer. Hasta la misma fiesta de San Cristóbal, nueva en la alegría de Dueñas, se celebra en el monte con Misa y mesa de campaña.

PEDRO - PABLO

BAR-RESTAURANTE

CENTRAL

Nueva dirección:

VILLULLAS

Especialidad:

Tapas variadas
Meriendas y banquetes

¡Felices Fiestas de Dueñas a clientes, amigos y visitantes!

C/. Antonio Monedero Telf. 26

DUEÑAS (Palencia)

M.C.D.2022

PARRESA

FABRICAS DE PAN Y REPOSTERIA

A su servicio en DUEÑAS y comarca

ESPECIALIDADES EN CONFITERIA Y REPOSTERIA

Tartas - Pasteles - Pastas de todas clases - Magdalenas
Suizos - Ensaimadas, etc.

ADQUIERALAS EN NUESTROS DESPACHOS:

C./ Damas, 8 - Teléfono 152
Avda. José Antonio, 3

DUEÑAS

...¡Que no falten en su mesa productos PARRESA...!

Dueñas, hacia su promoción TURISTICA E INDUSTRIAL

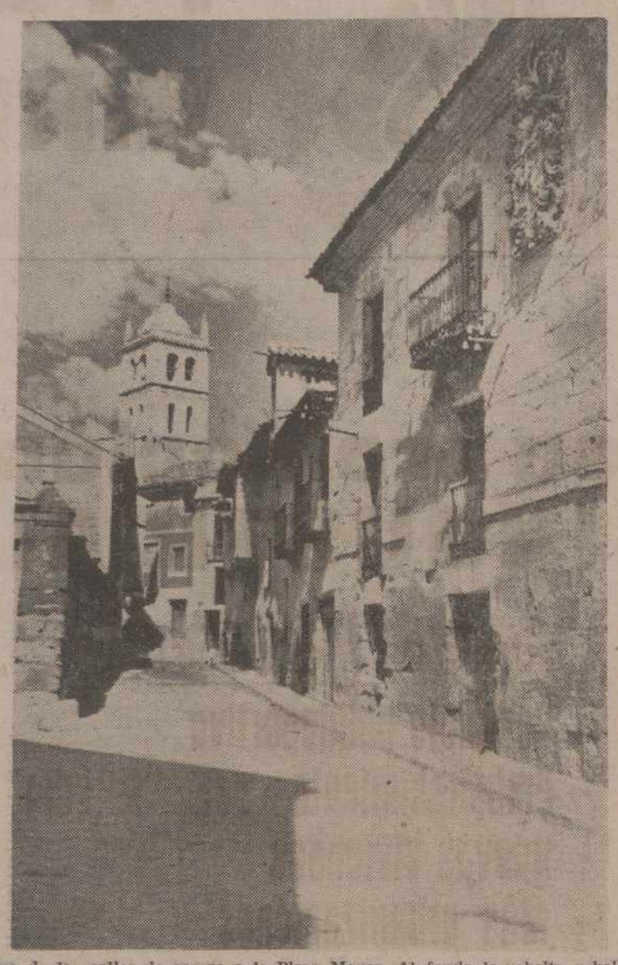

Una de las calles de acceso a la Plaza Mayor. Al fondo la esbelta y bella torre del templo parroquial de Santa María. — (Foto PAYA)

(Viene de la página 9)

fección y Decoración, con régimen de internado, que atiende las necesidades de los pueblos limítrofes, en esta segunda fase de promoción de nuestra juventud femenina, está resuelta, pero si a ello agregamos, al ser pueblo seleccionado, hay proyecto de Concentración Comarcal y ampliación del grupo, en su grado profesional, nuestra juventud masculina tendrá facilidades y medios especiales para su promoción cultural y social.

--¿Alguna innovación en el programa oficial de festejos?

--La Comisión de Festejos venciendo las dificultades económicas de los tiempos presentes, ha conseguido montar toda clase de espectáculos «punta» de nuestras tradicionales fiestas, creo que si todos ellos se desarrollan como está previsto, no quedará tiempo ni para descansar. Justas poéticas, torneo triangular de fútbol, torneo de tenis, tiro al plato, bailes de gala, pasacalles, encierros y espectáculos taurinos, es más que suficiente para satisfacer al más exigente aficionado a nuestras fiestas.

--Lo que más le agrada actualmente en la ciudad.

--Son las muestras constantes de una madura educación cívica de nuestras gentes, y su maravilloso comportamiento en todas aquellas actividades culturales o recreativas. En el transcurso del año hay infinidad de ocasiones en el que el pueblo convive masiva e intimamente y jamás he tenido ocasión ni motivo alguno para tener que imponer mi autoridad, incluso en la población infantil se ven grandes deseos de colaboración y respeto hacia las personas y las cosas, especialmente en lo que se refiere a parques y jardines.

--Lo que más le desagrada de la ciudad.

--Veo con pena cómo aún persiste esa tendencia emigratoria de nuestras familias, motivada por la falta de puestos de trabajo; menos mal que se compensa con la alegría que me dan cuando a su regreso, en vacaciones o en fiestas expresan su gratitud y contento por el progreso de nuestro pueblo.

--Su mayor ilusión como alcalde, para el Municipio que regenta.

--Ver cumplidos todos los proyectos que tenemos en estudio y en marcha, especialmente el polideportivo y esas campañas de restauración y embellecimiento, con la ilusión de poder presentar a Dueñas ante la provincia con dignidad; ocupando el puesto que por su historia, tradiciones, tipismo y arte le corresponden, de pleno derecho.

--¿Alguna otra manifestación?

--Nada más, que con la colaboración del pueblo, que dadas las características de nuestras fiestas, se encuentra todo él implicado, pero especialmente las peñas botijeras, las fiestas transcurran con la mayor alegría y felicidad. Esa será la mejor recompensa que podemos recibir los que de una u otra forma nos hemos responsabilizado en la organización de los festejos.

BAR RESTAURANTE

LA CASONA

Saluda a sus clientes, amigos y forasteros en las Fiestas de Dueñas

Carretera Burgos-Portugal, Km. 95

¡Visítenos, seguro que volverá!

RELOJ

JUSTINA

Programa oficial de festejos

(DEL 14 AL 19 DE AGOSTO)

(Viene de la página 9)

minación artificial en calles y plazas de la localidad.

Día 16 de agosto.—Por la mañana se celebrarán los VIII Concursos de Tiro al Plato, organizados por la Sociedad de Cazadores Virgen de la O, en su edición local, con el primer premio donado por la Hermandad Sindical de Dueñas, y por la tarde la tirada oficial de carácter regional a las cinco de la tarde y cuyos primeros trofeos corresponden al Excelentísimo Sr. Gobernador Civil y Excmo. Ayuntamiento, habrá diversos obsequios de Casas Comerciales.

A las nueve de la noche, concentración de las Peñas Botijeras en la Avenida Abilio Calderón, para recibir a Nuestra Señora de Onecha, y hacer la espectacular entrada en la villa por la histórica puerta del «Ojo de la Virgen", en cuya capilla será depositada al canto de la Salve y aclamación popular.

Inauguración de la Tómbola de Caridad y exposiciones de pintura y arte.

A las once de la noche, Verbena Popular en la Plaza de España, artísticamente iluminada, con intervención de una afamada orquesta.

Día 17 de agosto.—La orquesta recorrerá las calles interpretando alegres dianas y pasacalles en compañía de gigantes y cabezudos.

Por la mañana, también, a las 9.30, gran carrera de galgos, en el pago de San Miguel, organizada por la Sociedad de Cazadores «Virgen de la O». Por la tarde, torneo de fútbol infantil y juvenil.

A las diez de la mañana, el disparo de cohetes y bombas reales se espitará la gran fuente de limonada en la Plaza de Santa Teresa, donde se concentrarán las Peñas Botijeras para desfilar ante las autoridades en la Plaza de España y dirigirse en original y vistoso pasacalle al recinto de las Candelas al son de "M... el que no baile", donde tendrá lugar el primer encierro ya centenario en nuestra ciudad.

A las doce, visita oficial a los acogedores recintos peñeros.

A la una, concierto en la Plaza de España por un conjunto de profesores de la Banda Municipal de Palencia.

A las once de la noche, Verbena popular en la Plaza de España.

Día 18 de agosto. — La Agrupación musical acompañada de gigantes y cabezudos recorrerá las calles de la ciudad en las primeras horas de la mañana, interpretando dianas y pasacalles.

A las once, misa solemne en la iglesia parroquial de Nuestra Señora de la Asunción, dedicada especialmente a la juventud y que será presidida por las autoridades y Botijeras Mayores.

Acto seguido, precedido por el popular y espectacular pasacalle «E Botijero», las autoridades se dirigirán al recinto donde se celebrará el segundo tradicional encierro.

A la una, en la Plaza de España segundo concierto musical.

A las seis de la tarde, con permiso de la autoridad y si el tiempo no lo impide, se celebrará un fabuloso espectáculo taurino: cuatro reses de la ganadería de Hermanos Caminero, de Carrión de los Condes, a cargo de un rejoneador, dos matadores y un novillero, cuyo cartel se anunciará en programas especiales.

Será presidido por las autoridades y Botijera Mayor con su corte de Honor.

A las once de la noche, verbena popular en la Plaza de España.

Día 19 de agosto. — La misma agrupación musical interpretará dianas y pasacalles por la ciudad.

A las diez de la mañana, en la Plaza de España, con disparo de cohetes y juegos japoneses, se celebrarán populares y variadas competiciones deportivas de carácter local: Carrera ciclopedestre, Juegos infantiles, Cucañas y la original XIII carrera de burros, seguida del reparto de trofeos y lluvia de caramelos para la población infantil.

A la una, clausura oficial de las peñas con reparto de trofeos a las más distinguidas por su ambiente, hermandad, alegría y mejor adorno de su recinto.

A las 6'30, con el superior permiso de la autoridad y si el tiempo no lo impide, magnífico espectáculo cómico-taurino; a continuación tres reses para los aficionados de la localidad.

Día 20 de agosto.—A las 6.30, una becerrada con tres becerros, el último de los cuales será lidiado por señoritas de la localidad y visitantes.

A las once de la noche, se celebrará la última Gran Verbena Popular, seguida de espectacular traca final en la Plaza de España.

Actualidad futbolística de Dueñas

El Club Deportivo, a pesar de las dificultades, animoso ante la próxima temporada

(Manifestación del presidente, PALENZUELA ALVAREZ)

D. Félix Palenzuela, presidente del C. D. Dueñas

Se están celebrando en nuestra ciudad diversos partidos de fútbol, correspondientes al III Trofeo «Virgen de Onecha», con motivo de nuestras fiestas, en el que participan los equipor C. D. Venta de Baños, At. Palencia y el C. D. Dueñas.

El equipo de la localidad está alto de moral, ante tal acontecimiento deportivo y también para su participación en la próxima temporada dentro de la categoría de Primera Regional.

Para que nos haga alguna manifestación al respecto, entrevistamos al entusiasta e incansable presidente del Club don Félix Palenzuela Alvarez, al que preguntamos:

—¿Preparado el club para comenzar la temporada?

—Sí, estamos preparados para la próxima temporada. Ya tenemos fichados a varios jugadores de Palencia, además de los que teníamos en la plantilla del año pasado.

—¿Cómo se encuentra el equipo en relación con el pasado año?

—La pasada temporada quedamos mal clasificados, aunque no llegamos a descender; este año después de los últimos fichajes, el equipo es mucho más potente, con posibilidad de quedar bien clasificados.

—Se habla de pretensiones de ascenso. ¿Qué tiene que decirnos al respecto?

—Es posible que logremos el ascenso, pero si no tenemos construido para entonces el Polideportivo, con su campo cercado, tendremos que renunciar, como hace dos temporadas, a pasar a categoría superior, pues los ingresos que tenemos son mínimos y necesitamos mucho dinero para participar en preferente.

—¿Cómo se desenvuelve el club económicamente?

—Muy pobremente, ya que los únicos ingresos que tenemos son alguna subvención del Ayuntamiento, de los industriales de la localidad, las pocas cuotas de los socios y lo que se recauda en el campo.

—Sabemos que uno de los principales problemas que tiene planteados el club es la falta de campo de fútbol cercado. ¿Tiene noticias de cuándo se construirá el polideportivo?

—Las noticias que tengo respecto a la construcción del complejo polideportivo, que precisamente nos ha facilitado el señor alcalde,, son que todo discurre con normalidad, aunque no con la celeridad que deseamos, y que la subasta de las obras, se llevará a cabo el próximo mes de septiembre.

—¿Algún mensaje para la afición?

—Sí, que nos sigan prestando su necesaria ayuda, pues sin ella no es posible ver fútbol en Dueñas, necesitamos la colaboración de los aficionados, del Excmo. Ayuntamiento y de los industriales, ésto por lo que respecta a lo económico; también es necesaria la ayuda moral para mí, directiva y jugadores.

Nos despedimos de este sacrificado presidente y le deseamos se cumplan todos sus deseos y proyectos, para bien de este modesto equipo de fútbol, un equipo que hace dos temporadas tuvo que renunciar a militar en categoría superior, por falta de medios económicos, y por no disponer de un campo cercado.

JULIO ECHAZARRA

Piedras que gritan y rezan

Todavía es tiempo de salvar la Iglesia del convento de San Agustín

Un rápido paseo por nuestro pueblo hace saltar inmediatamente una pregunta: **«¿Cómo es que hay tantas calles que llevan el nombre de un santo?»** Es un hecho constatable y en plena vigencia: dentro del casco urbano hay tres **«Altos»** cuyos titulares son **«San Pedro»**, **«Santa Marina»** y **«San Antón»**. Tenemos también calles dedicadas a **«San Juan»**, **«Santa Eulalia»**, **«San Vicente»**, **«Santo Tomás»**, **«Santa Cruz»** y **«San Blas»**.

Todo tiene su motivación histórica. Y tenemos que remontarnos a los siglos XIV, XV y XVI. La piedad de aquellos tiempos levantó auténticos monumentos de fe. Personas particulares y grupos de devotos erigían por su cuenta ermitas y altares en honor del santo de su devoción. Aquí, en Dueñas, hubo ermitas o iglesias dedicadas a todos los santos referidos anteriormente y a muchos más San Torcaz o Torcuato, San Lázaro San Juan de Frado, Santiago, Santo Domingo, San Miguel, San Andrés; todos ellos son titulares de iglesias o ermitas que se nombran con la **«Virgen de Onecha»** en las visitas pastorales de comienzos del siglo XVI.

Sin embargo, la devoción de aquellos espontáneos eremitas no parece estuviera muy respaldada con dotaciones económicas ni por apoyo de sus sucesores. El sostenimiento de tales ermitas y altares era costoso. Y muchas de aquellas edificaciones vinieron a caer en un estado poco decoroso. Ello motivó la intervención de la autoridad eclesiástica Ante el panorama de abandono de ermitas y altares, en la visita pastoral que hace a Dueñas el ilustrísimo don Luis Cabeza de Vaca, obispo de Palencia, el día de Navidad de 1545, dispone —entre otras muchas cosas— lo siguiente: **«Porque por la experiencia consta claramente que de haberse erigido muchas ermitas y altares en las iglesias, se han seguido y siguen algunos inconvenientes, mayormente por no ser dotadas las tales ermitas y altares como era razón y por Derecho es declarado; por tanto, mando su Señoría Reverendísima al Arcipreste, Curas y Beneficiarios de esta iglesia, y Justicia, al Alcalde y regidores de esta villa que después que este mandamiento venga a su noticia en cualquier manera, no edifiquen ermitas de nuevo ni levanten capillas ni altares en la dicha iglesia ni en los otros eremitorios ni lo consientan hacer edificar ni levantar a otras personas sin expresa licencia suya o de su Provisor, so pena de excomunión mayor y de cada diez ducados aplicados para los reparos del Hospital de esta villa».**

Es un hecho que el tiempo ha ido borrando de nuestras calles y de nuestros campos aquellas descuidadas ermitas. Y hoy solo tienen un recuerdo en el nombre del «Alto» donde estuvieron, o de la calle que los servía de acceso. Lo que nos apena hoy es vernos convertidos en testigos del ocaso de uno de nuestros más señalados monumentos: la iglesia de San Agustín. Con gritos dantescos de artística agonía, en un gesto de crepúsculo largo y nostálgico, la cubierta de esta imponente mole de piedra se nos va hundiendo. Cada vez anidan en él más palomas. Cada día se resiente alguna teja. Surgen uno tras otro alarmantes agujeros. Su monumental fachada, su colosal estructura parecen resistirse a la condena del hundimiento. Pero la realidad es sangrante: la gran iglesia del antiguo Convento de la Orden Agustiniana se nos derrumba. Nuestra generación puede ser culpable de que esta ingente estructura arquitectónica se desmorone. Y no quedará de ella más que, tal vez, el nombre para una calle.

Triste capítulo de nuestra generación: Lo que fue parte del palacio de Doña María de Molina; la iglesia que fue testigo de la célebre intervención de Fray Luis de León en el Capítulo General de los Agustinos en 1557; este templo en el que rezaron reyes y a cuya sombra se comprometieron Isabel y Fernando en la trascendental tarea de unir a España; el edificio más gigantesco de Dueñas puede ser pronto un difuminado recuerdo para sucesivas generaciones.

¿Llegará a tiempo una decisión salvadora? Estamos en plena carretera general de Burgos a Portugal: la nacional 620. Todo turista y visitante contempla a la entrada un cartel que para ellos es anuncio y para nosotros promesa y esperanza: DUEÑAS, CONJUNTO HISTORICO - ARTISTICO NACIONAL. El templo de que venimos hablando es parte sustancial de este Conjunto.

Por favor, no queremos ser testigos del hundimiento de San Agustín. No queremos que pase a ser solo un nombre cuya repetición se convertiría en baldón para nosotros. Nosotros agradecemos siempre un gesto —imprescindible y urgente— de apoyo a esta gran obra histórico - artística. Lanzamos un grito de socorro para que Dueñas siga siendo una ciudad de arte y de historia.

Porque, sirviendo de marco a una población laboriosa, respaldando el quehacer de una juventud sana y alegre, y siendo pregón para sucesivas generaciones, estas son piedras que hoy gritan y siempre rezan.

VICENTE SANCHEZ

CERDOS REPRODUCTORES

Granja Nebiosa

RAZAS SELECTAS

LARGE WHITE
BLANCO BELGA
LANDRACE
HIBRIDAS

VENTAS directamente en nuestra granja

Nuestro centro de selección le atenderá con su equipo de especialistas

Carretera nacional Burgos-Portugal, Km. 97
a 4 kilómetros de Dueñas

Apartado 7 DUEÑAS Teléfono 155

TRAPA S. A.

DUEÑAS

VENTA DE BAÑOS (Palencia) - Teléfono 67

M.C.D.2022

Consideraciones ante las Fiestas mayores

La juventud de Dueñas y la responsabilidad personal

Cualquier hombre joven o viejo, de aquí o de allá, alto o bajo, piensa, siente y se relaciona con los demás, de acuerdo con el ambiente en que se desenvuelve, con la cultura que posee y con la conciencia que le dicta lo que ha de hacer. El hombre puede vivir solo o en grupo y pensar, sentir y relacionarse de distinta manera. Pero solo o en grupo, en ambientes distintos, con cultura distinta, con conciencia o sin conciencia, se verá necesitado de dar una respuesta personal a su manera de ser, de pensar, sentir y relacionarse con los demás. Lo que es imprescindible es que la respuesta personal se acerque lo más posible a la sociedad que aspira a perfeccionarse en todos los campos de la vida social y humana. Y los jóvenes pueden aportar más de un grano de arena para que la sociedad se perfeccione, porque va en beneficio de todos. Para esto se requiere que entre en juego la libertad, la conciencia, la cultura.

La juventud de Dueñas, como otra cualquiera, dispone de luces y de sombras a la hora de dar respuestas positivas y personales a los interrogantes que nos plantea la vida. Dueñas tiene abundante juventud, muy capaz de expresarse en positivas respuestas. Y tener materia prima es una buena ventaja.

No todos somos iguales, ni tenemos por qué serlo. Pero a la hora de demostrar nuestra responsabilidad personal hemos de ponernos de acuerdo para poder llegar a un mismo final por caminos distintos: El bien y la perfección de la sociedad, en la que estamos inmersos.

Puestos a barajar las luces y las sombras de la juventud de Dueñas, diré que no es propio de una juventud generosa, dejar que los demás sean los pioneros en la manera de «estar» o «no estar» en el cine o en el baile, en el bar o en la iglesia, en la calle o en casa. Sería mejor que todos tomáramos la parte de responsabilidad que nos corresponde, por el hecho de ser ciudadanos, para responsabilizarnos del «estar» o «no estar», del «cómo» y «por qué». No es razonable tampoco que el grupo supla la personalidad del individuo, es mejor que cada uno coopere a formar la personalidad del grupo. Y cuando los componentes, por ejemplo, de una peña —porque, amigo lector, aquí existen peñas llamadas botijeras por aquello de que es mejor la alegría compartida—, se proponen como faena concreta el adecentar «su domicilio social», no hay por qué ceder en el empeño de demostrar la responsabilidad personal. Y para satisfacción de todos, «estas demostraciones» se dan entre los jóvenes de Dueñas, como se dan a la hora de engalanar carrozas en la romería de San Isidro. ¿Que ahora no son todos?... Pero lo serán. Y lo serán, cuando los demás se vayan oxigenando de la benemérita tozudez de los «otros». Porque los «otros» nos demuestran con el ejemplo que la educación cívica es accesible a todos, que las calles son para «andar» todos, que la iglesia es de y para todos, que el fútbol es propiedad de todos... ser sólo unos pocos jóvenes y mayores, los que demuestren responsabilidad, cooperación, deportividad? El deporte también cuenta a la hora de definir a una juventud. Y Dueñas cuenta con una juventud extraordinaria que siente y vive el deporte. Que practica la deportividad. Que sabe esforzarse en el elegir el sentido común, invitándonos, a veces, a que responsablemente nos pasemos por la taquilla del campo municipal de fútbol y respetemos las señales de tráfico.

Es muy bonito pensar en la juventud de Dueñas, cuando se desborda en las fiestas patronales, próximas a celebrar un año más. El acompañamiento juvenil que la Virgen de Onecha tiene en su entrada triunfal en la ermita de los Remedios, es una muestra clara de su responsabilidad religiosa. Muchos jóvenes de ambos sexos acompañan a la Virgen cantando y bailando, vestidos con trajes «peñeros». Pero esto es para vivirlo. Es admirable presenciar el desfile de las peñas botijeras hacia el recinto de los encierros, una juventud vibrante, que hace entusiasmar a los pocos entusiasmados, sonreír a los que apenas dibujan una sonrisa en sus labios, llenar de legítimo «orgullo» a sus mayores, son acontecimientos apoyados en la responsabilidad de muchos. Deseamos que sean todos.

Mientras este deseo se cumple, diré que con el esfuerzo de todos por ser responsables, cada uno en su puesto, lograremos que nuestra juventud tenga como lema, eso: Esfuerzo, responsabilidad, cooperación, alegría de vivir.

Salvador Prádanos Merino

Entrada triunfal de la Virgen de Onecha

DROGUERIA Y PERFUMERIA
ISANDU
Electrodomésticos: PHILIPS, WESTINGHOUSE, CORBERO, VANGUARD, A. E. G.
SERVICIO TECNICO GARANTIZADO
FACILIDADES PAGO
Plaza del Campillo, 5. Apartado 1. Teléfonos 2 y 7. DUEÑAS

¡Aquellas viejas capeas en Dueñas...!

Evocación de las estampas festeras de primeros de siglo

La suerte extraña de "EL TORO DE LA BANASTA"

Es un festejo obligado en las fiestas populares de los pueblos de Castilla la Vieja, el espectáculo taurino. Sin él pierden la nota característica que les da color y quedan reducidos a un esparcimiento anual corriente y repetido en muchos sitios, en forma de modestas novilladas en plazas improvisadas en alguna era de las afueras del pueblo.

Ha perdido la fiesta la crudeza de otros tiempos y con ello el colorido que inspiró a pintores como Zuloaga y Solana.

Bienvenido el cambio, pero como la vida es historia, buena o mala, vamos a evocar aquellas capeas de Dueñas de primeros de siglo, estampas de un mundillo pintoresco de antes de la primera guerra mundial.

La plaza del Ayuntamiento (clásicos soportales, casas desiguales, el caserón del Municipio y la mole de la iglesia conventual de San Agustín), se acomodaba para el festejo, reduciéndola y circundándola con un armazón de maderas, llamados tablados y talanqueras, en los que se agolpaba la gente, brillando al sol la algaraza de los colores fuertes de los vestidos de las mozas y el blanco de las camisas de los muchachos, colocados entre los palos de las talanqueras o colgados, defendiendo con garrote al perseguido por la res, que a las tablas se ampara; y el intento de salirse el novillo del recinto.

Tenía la capea el episodio preliminar del encierro de los toros a través de las típicas calles de la Puentecilla y Plaza de las Teresianas, en que la gente, ante el tropel de toros, cabestros y caballistas, corría, se arrollaba y precipitaba angustiada ante la entrada en la plaza, que invade en oleadas sucesivas que se desparramaban por el ruedo.

Vaquillas que sabían por dónde tenían que coger y toros de cinco años, que se corrían en todas las capeas de Castilla y traían en sus cuernos sangre coagulada de alguna tragedia. ¡Aquél toro "nevado" que limpiaba la plaza, sacando a la gente de los estribos de los tablados y de los huecos de las talanqueras, llevándose en su historial negro una desgracia de cada pueblo!

Por esta capea pasaron torerillos que por afición se jugaban la vida, y volvían en el invierno a vivir de sus oficios o de lo que la aventura les deparaba. Tipos pintorescos que dejaban la deuda de algunos regalos en la posada y que conocían las camas de los hospitales de las provincias por donde andaban. Y también pasaron y se formaron aficionados que después fueron toreros de profesión y algunos que triunfaron; con la memoria de los bellos años mozos y de aventura me recordaban su paso por Dueñas con los detalles del pueblo, la plaza, la casa donde les preparaban el guisote y hasta la huerta en que hurtaban los melones.

Tenía esta época, además del encierro, dos hechos que la hacían original: Uno, los incidentes que se provocaban en los portales del Ayuntamiento, que quedaban abiertos al público en comunicación con la plaza en que se corrían los toros, y el otro una suerte extraña "el toro de la banasta» que ejecutaba el hombre del cesto.

Eran dos los portales del Ayuntamiento, comunicados interiormente por una puerta, y en los que desembocaban las escaleras de las dependencias superiores y las puertas de

(Continúa en la página 12)

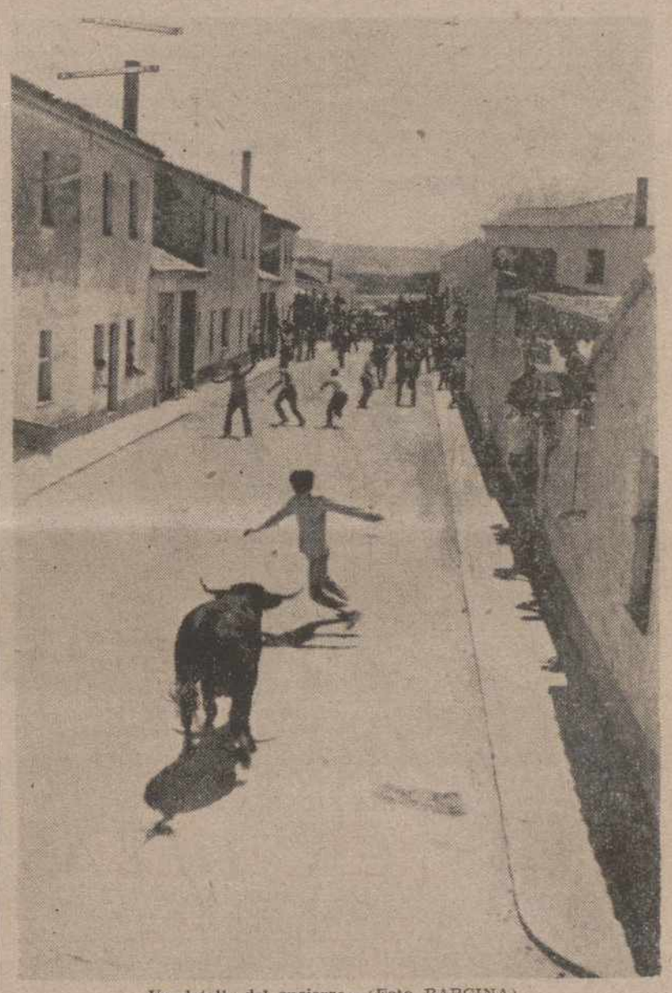

Un detalle del encierro.—(Foto BARCINA)

Panadería y Bollería
Marcelino Oviedo Esteban
— PAN FLAMA Y CANDEAL
— Bollos especiales para desayunos
— Magdalenas y rosquillas
FABRICACION Y DESPACHO: Fraguas, 12. Telf. 10
Despachos: Plaza Conde Vallellano, 8.
C/. Antonio Monedero, 21. Teléfono 145.
C/. Caídos, núm. 3.
DUEÑAS

Dos temas de palpitante actualidad en DUEÑAS

El capítulo de la enseñanza y las aspiraciones cinegéticas

La enseñanza en Dueñas discurre a través de sus instituciones educativas "Centro Escolar Reyes Católicos", Teresianas, Verbo Divino y otros organismos que cooperan en esta tarea que constituye la principal preocupación de los padres y autoridades, conscientes de su importancia y de que la formación de sus hijos es la mejor dotación que les pueden proporcionar y su mejor inversión. Saben también que los nuevos módulos educativos no son los de ayer, cambian, evolucionan, y en esta empresa nos sabemos todos responsabilizados: padres, educadores, gobernantes para que nuestros centros gocen de una perfecta dotación de medios y nuestros hijos reciban la formación necesaria para acceder a estudios superiores, cada vez más al alcance de todos, tal como la ley de Educación lo concibe. Esta misma ley dispone que la Educación General Básica se lleve a cabo en centros dotados del número de unidades necesarias (mínimo de 8 unidades, una para cada nivel o curso), para lo cual se están creando las escuelas comarcales donde se concentran los pueblos pequeños. Esto supone en principio una serie de inconvenientes, quizás sea el mayor el desplazamiento diario de los niños, comedor, etcétera; pero son muchas las ventajas que proporcionan. Estos centros comarcales, que gozan de la primerísima atención del Ministerio, están infinitamente mejor dotados que cualquier escuela unitaria: profesorado especializado para cada área, talleres para iniciación profesional, bibliotecas, laboratorios, salas de proyección, de actos, de pintura, de profesores, comedores, roperos, gimnasios, etc., y todo lo necesario para que el niño reciba una educación completa y cada niño la adecuada a su capacidad intelectual y rendimiento.

Dueñas ha sido seleccionado como centro comarcal y su realización definitiva se llevará a cabo cuando en el ámbito provincial se hayan realizado las de más urgente necesidad. Más cerca parece estar la creación en Dueñas de un Centro de Formación Profesional, que resolvería el problema de muchos chicos que al salir de la escuela han de desplazarse a Palencia.

...Y LA CAZA

Dueñas, en atrevida rememoración, llamada "Oasis de Castilla", posee un amplio término municipal, rico en variada y abundante especie cinegética, cuya búsqueda y captura constituyen la principal diversión y esparcimiento de más de doscientos aficionados locales a la caza. Sin embargo sus posibilidades se ven aniquiladas por el todopoderoso Don Dinero y otras causas que han dividido nuestro término en nada menos que "tres" cotos privados, privado (valga la redundancia) a los que por ley natural tienen más derecho a disfrutarlo, de los dos mejores o sea monte y pinos, vivero y refugio de la caza quedando el tercero, mucho más amplio pero con muy poca caza, "privado" para los locales, más apto para practicar el deporte de Mariano Haro que la puntería, muy buena puntería, de los buenos cazadores de Dueñas (buenos de entre los mejores) que se ven defraudados y burlados muchas veces, cuando después de seguir su caza durante horas y kms. de pelea, ésta, bonitamente se cuela en los otros cotos enseñándoles la cola...

De momento parece un sueño, pero ¿no sería un bonito sueño ver los 3 cotos fundidos en uno solo? Han de salvarse muchos obstáculos y realizarse la cohesión de las fuerzas económicas y morales necesarias para ello, pero...—*J. DE LA ROSA.*

RELOJ
JUSTINA

Restaurante
MIGUEL-ANGEL
BODAS
BANQUETES
BAUTIZOS
COMUNIONES
DESPEDIDAS
HOMENAJES
Carretera BURGOS-VALLADOLID, km. 94
Telf. 60 DUEÑAS (Palencia)

SALA DE FIESTAS "GIL"
Con Pista-Jardín. Terraza-Bar y SALA INTERIOR
¡UNICA EN LA PROVINCIA!
Sensacional presentación de
GRANDES ATRACCIONES INTERNACIONALES
"3+1 SHOW" y "SAN FRANCISCO"
Día 15 (tarde), 16 (noche), 17 y 18 (tarde y noche), y 19 (noche)
NOTA: El día 19 tarde, Baile DISCOTECA.
¡BELLISIMAS CANTANTES!
También actuarán durante estos días los conjuntos Músico-Vocales «Arca de Noé» con su gran cantante «ESAU» y «Palabras».
NOTA IMPORTANTE: Del 8 al 25 todos los días habrá espectáculo, la mayoría Baile y Cine
Calle Antonio Monedero, 26. Teléfono núm. 42

CINE "GIL"
Durantes estas magníficas e inigualables Fiestas, se proyectarán los FILMS, de mayor éxito MUNDIAL
DIA 16
"MUJERCITAS": Elizabeth Taylor.
DIA 17
"EL PADRINO": Marlon Brando.
El suceso cinematográfico MUNDIAL. El Padrino, un film grandioso. El Padrino la película de mayor éxito de la historia del Cine.
EL PADRINO, el film que pone al descubierto las actividades de la MAFIA.
DIA 18
"LOVE STORY":
La historia de amor que conmovió al MUNDO entero, el film más aclamado de todos los tiempos, la novela más leída.
DIA 19
"DON QUIJOTE CABALGA DE NUEVO".
CANTINFLAS, tan genial como siempre
AIRE ACONDICIONADO
Calle Antonio Monedero, núm. 26. Teléfono núm. 42
DUEÑAS

WHISKERIA
EL REFUGIO
DISCOTECA
Dueñas

BAR-RESTAURANTE
La Farola
Especialidad en Mariscos
Tapas selectas - Vinos finos
Meriendas selectas y económicas
Otra especialidad: CAFE EXPRESS
Las Damas, 6. Telf. 30 DUEÑAS (Palencia)

M.C.D.2022

Una reina para las Fiestas de Dueñas

ANA MARIA PEÑA MARTINEZ, "BOTIJERA MAYOR" 1974

Será proclamada el día 14 de agosto, en un baile de gala

(Una charla con el corresponsal de DIARIO-DIA, Julio Echazarra)

Dueñas tiene designada "Botijera Mayor" o reina de las fiestas. La designación de Ana María Peña Martínez, ha sido un acierto; se trata de una bella joven, de ojos castaños, mide 1,73 de estatura, esbelta, sumamente simpática y tiene 18 años.

Ana Mary, será proclamada solemnémente reina de nuestras fiestas el día 14 del actual, a las once de la noche en la Sala de Fiestas Gil, en la que tendrá lugar el tradicional baile de gala, a cuyo acto asistirá el señor Alcalde de la localidad, don Dionisio Sinova Andrés y el Ayuntamiento en pleno.

Hemos querido felicitarla y a la vez hacerla una serie de preguntas; nos recibe en su casa, sonriente, muy amable y en seguida entramos en conversación:

--Dime, Ana Mary, ¿contenta por tu designación como reina de las fiestas?

--Sí, muy contenta, me ha hecho mucha ilusión, es algo que no esperaba.

--¿Quiénes componen tu Corte de Honor?

--Cuatro chicas muy monas, cada una representa a una pequeña peña, de las muchas que existen en nuestra ciudad, Sagrario Carrascal Bustamante, por los "Labradores", Marisa Pastor Blanco, del "Bodegón", Paquita Nieto, representa a "El Molino" y finalmente, Isabel Aguilar Mangas, designada por "La Juventud».

Ana María Peña, reina de las fiestas.—(Foto BARCINA)

--¿Estudias o trabajas?

--Actualmente estoy haciendo quinto de Bachiller en el Instituto de Venta de Baños.

--¿Qué piensas estudiar cuando termines el bachillerato?

--Tengo intención de cursar los estudios de Magisterio, es una carrera por la que siento verdadera vocación.

--¿Cómo ves las fiestas de Dueñas?

--Para ser unas fiestas de pueblo, son algo fuera de serie, las encuentro muy animadas, creo que son las mejores de la provincia. Cada vez las veo más atrayentes.

--¿Qué deseas se suprima o añada al programa de festejos?

--Nada, el programa está muy bien concebido, hay diversiones destinadas a los mayores, juventud y también para la chiquillería y hay tantas cosas que no veo tiempo libre para encajar más; suprimir algo sería una pena.

--¿Te gustan los festejos taurinos?

--Sí, me encantan y divierten, aunque tengo mucho miedo a las reses, no me atrevo a correr delante de los astados, como lo hacen mis amigas, aunque lo deseo; estoy condenada a ver los toros desde la barrera.

--¿Cómo ves a la juventud actual?

--Indecisa en general, no sabemos lo que deseamos, creo que con ideales diferentes a la de generaciones anteriores. Hablamos distinto lenguaje, así que la sociedad, los padres, muchas veces no nos entienden. Está mejor dotada culturalmente, aunque hay que reconocer que la juventud, la de nuestros mayores, también tuvo valores humanos. Creo que los jóvenes de ahora les superamos al estar más preparados; tenemos ahora más posibilidades para estudiar, ellos no tuvieron oportunidad.

--¿Algún mensaje o mandato, para los que participen de nuestras fiestas?

--Sí, quiero empezar mi reinado no mandando, rogando a los de casa que acojan, como es nuestra costumbre, con cariño a todos cuantos nos visiten, que disfruten mucho, que se diviertan sanamente, pues es como se consigue estar alegre y como se disfruta de verdad.

Así de juiciosa y maja es la reina de nuestras fiestas, yo particularmente, Ana Mary, te deseo feliz reinado.

De izquierda a derecha Marisa Pastor, Isabel Aguilar, Paquita Nieto y la reina de las fiestas.—(Foto BARCINA)

CAFE-BAR
LAS CANDELAS
LUIS PAGOLA FERNANDEZ
Saluda a sus convecinos y amigos deseándoles feliz estancia estos días de Fiesta
Especialidad: Pinchos y carne a la brasa
SERVICIO DE PORTES A DOMICILIO A CUALQUIER PUNTO DE ESPAÑA
Avda. José Antonio, 8. Teléfono 31. DUEÑAS

RELOJ
JUSTINA

¡Aquellas viejas capeas en Dueñas...!

(Viene de la pág. anterior)

las celdas para detenidos. Allí, que quedaban abiertos a la plaza por sus dos puertas, esperaba un grupo compacto de gente, con la misión encomendada a algunos de los más atrevidos, de procurar la entrada del novillo en los portales, lo que cuando ocurría, provocaba la contusión, con su huida atropellada por las escaleras e introducción precipitada en las cárceles. Allí se perdieron muchas alpargatas y hasta el pernil y la manga de algún traje, y subiendo en una ocasión la vaquilla escaleras arriba, atropellando a la gente despavorida, y llegando a la Sala Capitular y el balcón en que estaban las autoridades, desde el que se tiró a la plaza, quizá asustada de su desacato.

Cuando los ánimos se caldeaban y se perdía el respeto al animal, surgía el hombre del cesto, que apoyándole en su cuerpo por un extremo y ofreciendo el otro a la embestida de la vaca, aguantaba a ésta con habilidad y brío, reforzado por una hilera de mozos que le sostenían, y que cuando se quebraba se producía el desbarajuste, los sustos y los revolcones.

La fiesta terminaba ya de noche con el estallido de cohetes y de estrepitosa jota, y la invasión de la plaza por la gente, que bailaba y comentaba a voces los incidentes de la capea entre tragos de vino que limpiaban la garganta, ronca de polvo y gritos.

LUIS CABEZA

SE NECESITA
Camarera de pisos.
Hotel Jorge Manrique

La «Botijera Mayor con sus damas de honor.— (Foto BARCINA)

BODEGON
"LA PARRILLA"
TIPICAS MERIENDAS Y CENAS
Sopa Castellana siglo XIV
Conejo «All y olly»
Lechazo asado
Jamón «Jabugo»
AMBIENTE TIPICO BOTIJERO
Conde Vallellano — Teléfono 123. — DUEÑAS

Se estrenaron en Dueñas los estudios de FORMACION PROFESIONAL

Los primeros títulos oficiales se entregaron a finales del curso 1973-74

Capilla del Colegio de las MM. Teresianas. — (Foto BARCINA)

Con gran éxito se ha llevado a cabo en el curso 73-74, el Segundo año de Formación Profesional en el Colegio de las MM. Teresianas de nuestra localidad. Con que satisfacción se han repartido los primeros premios oficiales de Auxiliares Técnicos Administrativos, Secretariado y Corte y Confección. Títulos que capacitan a las alumnas para ocupar buenos puestos de trabajo y para continuar, si es su deseo, los estudios de Segundo Grado llegando quizás más tarde a entrar en la Universidad y seguir con el Tercer Grado de Formación Profesional y obtener este título universitario.

Grandes ambiciones tiene este Colegio para el pueblo de Dueñas y no cejará en su empeño hasta conseguir interesar a fondo a sus moradores y a los pueblos limítrofes, aunque dicho sea de paso, cuenta ya con alumnas de Cevico de la Torre, Cevico Navero, Valoria, Cubillas, Villalva de los Alcores, Vertavillo, Rábano, Rioseco, etc., etc., y hasta de las provincias de Avila, León y Madrid. Estupendo que otras gentes se aprovechen de lo nuestro pero no quisiéramos de ningún modo que nuesto pueblo, los de casa, dejaran pasar por alto tan buena oportunidad como se les brinda para promocionarse y llegar algún día a ser personas de valía.

¿Por qué siempre hemos de valorar más lo de fuera que lo que tenemos a nuestro alcance? No nos dejemos arrebatar lo que es nuestro y lo que tantos sudores ha costado mantener.

¿Quién puede seguir esos cursos? Muy sencillo, todos aquellos jóvenes de ambos sexos que han cumplido 14 años y desean prepararse para que un día no muy lejano, dos años solamente, puedan realizar con mayor éxito un trabajo fructífero y acomodado a sus inclinaciones.

No tardando mucho a esos jóvenes nuestros, se les exigirá el título de Formación Profesional y sería muy triste que por descuido de sus padres se vieran en la necesidad de retrasar su entrada en el trabajo o peor aún, verse rechazados a segundos puestos por no estar debidamente capacitados.

¡Animo botijeros! Apoyemos con nuestra colaboración el trabajo desinteresado de nuestras MM. Teresianas. Setenta y cinco años entre nosotros, quince lustros de labor silenciosa y abnegada en beneficio de nuestras niñas y jóvenes, no pueden perderse en el anonimato. Ellas así lo han considerado, por eso en este año jubilar han celebrado sus bodas de diamante tirando la casa por la ventana y a su alegría quisieron se uniese todo el pueblo; sí, todo el pueblo porque todos participaron de esta fiesta.

A lo largo de todo el año se han celebrado con más intimidad, pero con no menos entusiasmo, las fiestas de las Madres, que generosas y en una colaboración unánime hicieron un precioso regalo a su querido Colegio como señal de gratitud y cariño. El día de la Colegiala, éste con la alegría propia de la juventud organizaron una típica verbena bailanguera y llena de algazara en la que no podía faltar el sabor y colorido de los trajes de época en el desfile de modelos, junto con los puestos de pinchitos, bebidas y chucherías, música y baile. Así son nuestras Madres Teresianas, saben tomar conciencia de la sociedad actual tal cual es, estudian sus inclinaciones, sus gustos y sus adelantos para prevenirlos, salirles al paso y rectificarlos, si es necesario, con la enseñanza y espíritu de Santa Teresa de Jesús. Fieles a las enseñanzas de la Iglesia continúan impregnando el espíritu cristiano la formación de las alumnas y la enseñanza de las materias profanas, llevándolas a resolver los problemas de la vida a la luz de las exigencias de la fe.

¡Ay de nosotros si dormimos el sueño del descuido y dejamos que por nuestra desidia decaiga lo que con tantos desvelos ha empezado y a florecer!

J. D.

En honor de Nuestra Señora y San Roque

Fiestas patronales en Brañosera, primer Ayuntamiento de España

Ya se acercan las tradicionales fiestas de Nuestra Señora y San Roque. Digo tradicionales, porque en Brañosera lo son en esencia.

Desde hace muchísimos años hay testigos de la gran afluencia de público hacia tal fiesta, pero este año me atrevo a asegurar que serán concurridísimas, debido a que los natos de Brañosera, que tuvieron que abandonar sus viviendas para buscar el sustento por determinadas provincias de la geografía española, han venido a ocupar sus casas con ansias de devolver a su pueblo natal gratitud y compañía durante estas vacaciones estivales; al mismo tiempo admiran complacidos lo mucho que va mejorando su pueblo, con nuevas obras, de bastante consideración algunas, pero de gran trascendencia todas.

Conjuntamente somos conscientes de la mucha preocupación que sienten por este pueblo norteño, donde el Creador depositó tanto de lo natural, las autoridades provinciales que desde los distintos estamentos siguen nuestras preocupaciones, entregándose para conseguir nuestros fines que se resumen en el bienestar de todos.

Desde hace mucho tiempo Brañosera quería promocionar, y ya lo ha conseguido en parte, so bien es cierto que nuestros grandes proyectos están en embrión.

El paso de los mencionados proyectos es lento, pero seguro.

Nuestra hospitalidad y entrega hacia los demás está bien demostrado, nos lo ratifican los muchos turistas que tenemos.

A pesar de la crisis de trabajo que estamos sufriendo, el Municipio de Brañosera sigue alegremente celebrando sus fiestas, uniendo una vez más el abrazo de los que marcharon y el de los que quedan con la esperanza de ver nuevamente nuestras explotaciones mineras en marcha, y de tal forma las vacaciones no pueden ser más cortas por lo alegres.

El día 8 del presnte mes se celebraron en Vallejo de Orbó, pueblo perteneciente al Municipio de Brañosera, las fiestas de Santo Domingo, con gran concurrencia de juventud que entre los muchos veraneantes que en el pueblo hay brindaban un ambiente cordial y alegre.

El día 11 se celebró la reunión anual de la montaña, en el Torreón del Valdecebollas, a 2.139 m. de altitud. Más de 300 montañeros cerca del sol y aireados por una brisa encantadora oyeron misa, rindiendo el culto dominical al Todopoderoso. A continuación, se les obsequió a todos con un vino de honor y galletas de calidad. Resultó un día de montaña extraordinario.

Los días 15 y 16 se celebran las fiestas de Nuestra Señora y San Roque que se adaptan al siguiente programa:

DIA 15. NUESTRA SEÑORA.

A las nueve de la mañana inauguración de las fiestas con disparo de bombas y cohetes.

A las diez y media, gran tirada local al plato con reparto de valiosos trofeos.

A las doce, misa solemne en la iglesia parroquial.

A las cuatro y media de la tarde, gran tirada oficial al plato con disputa de valiosos trofeos y premios en metálico.

A las cinco de la tarde, partido de fútbol femenino entre las jóvenes de Brañosera y las de Vallejo de Orbó.

A las siete, bailables amenizados por la gran orquesta "Copacabana", de Guardo.

A las once de la noche, gran verbena.

DIA 16. SAN ROQUE.

A las doce de la mañana, misa solemne.

A la una de la tarde, concierto.

A las cinco, partido de fútbol masculino entre los equipos de Brañosera y Vallejo de Orbó.

A las siete, animados bailables.

A las once de la noche, última gran verbena.

Fermín SARDINA DEL RIO

Meneses de Campos

Fiestas en honor de la Patrona, Nuestra Señora del TOVAR

Durante esta semana del 11 al 18 de agosto celebra la villa de Meneses de Campos las fiestas en honor de su patrona "Nuestra Señora del Tovar", siendo el día 15 su punto culminante con la festividad religiosa en que la ya tradicional salva popular pondrá una nota de profunda devoción. El día 14 se celebrará un sorteo de cuadros de la Virgen del Tovar. El programa religioso se completará con una conferencia sobre la Historia de la Villa, en relación a la Virgen y los Tellos por el párroco don Modesto Salcedo con diapositivas de don Francisco Díaz Castro, hijo del pueblo.

Ojeando un poco el programa de festejos, se puede observar que la comisión organizadora, así como el alcalde, han conseguido una completa, variada y moderna programación, que comprende: campeonato de tenis en su II edición, con final el día 14; competición galguera en la moderna y emocionante modalidad de "Liebre mecánica", con eliminatorias el día 15 y final el domingo 18; campeonatos de natación y pelota; tirada al plato comarcal, torneos de baloncesto y fútbol y una variada gama de competiciones infantiles.

Fuera del ambiente deportivo y competitivo, tendremos las populares dianas florales con paseo de gigantes y cabezudos, acompañados por la típiva dulzaina. Las peñas recreativas pondrán también con sus limonadas otro aliciente festivo y en sesiones de tarde y noche habrá un famoso conjunto. Ya en la noche la quema de fuegos artificiales ayudará con su luminosidad a realzar el esplendor de sus fiestas.

Meneses, esta villa de la Tierra de Campos, hace un alto en su duro y árduo laborar, para honrar a su Patrona la Virgen del Tovar, y estos hombres dedicados a las labores del campo se ven acompañados por hijos del pueblo que se encuentran fuera de él, veraneantes, parientes y amigos entre los que se encuentran ilustres personalidades, y todos juntos hermanados por la alegría de los festejos y olvidando problemas y preocupaciones se disponen a vivir muy felizmente sus fiestas patronales.

A todos estos alicientes hemos de añadir el que Meneses ya posee desde hace tiempo, el polideportivo Los Tellos, con su estupenda piscina que en este tiempo es apetecible y reconfortable.

Por todo esto y teniendo en cuenta la hospitalidad de las gentes de estas tierras y en especial de esta muy noble y leal villa, me atrevo a hacer una invitación a cuantas personas deseen, para que nos visiten en estos días y comprueban la cordialidad y amabilidad con que serán acogidos participando plenamente en nuestras fiestas.

Desde las páginas de este periódico, que amablemente nos brinda este espacio, deseo a todos unos muy felices días.—L. C. B.

La Extensión Agraria, en Cervera

Eficacia y ejemplo del trabajo comunitario

Indudablemente ha sido interesante la labor de Extensión Agraria en Cervera de Pisuerga y su comarca, durante los últimos años.

He aquí la tarea llevada a cabo en régimen comunitario, bajo la dirección de los servicios de Extensión Agraria Dotación de agua corriente y saneamiento en los pueblos de Vidrieros, Pisón de Castrejón, Cubillo de Castrejón, Amayuelas de Ojeda, Montoto de Ojeda, Cubillo de Ojeda, Triollo, Traspeña, Resoba. Roturación y explotación de un monte en Loma de Castrejón. Desratización de las praderas del término de Celada.

Son ejemplos, en materia distinta, pero con un denominador común: «Unión de fuerzas y mentes en beneficio de todos».

Estos pueblos han superado la muy generalizada creencia de que la dificultad para hacer álgo, no es sino una justificación para no arriesgarse a intentarlo y así permanecer en una cómoda inactividad que tanto debilita a los afectados.

También saben que desde el momento que se decidieron a concentrar sus energías en la consecución del objetivo marcado, comenzaron a salvar obstáculos que con anterioridad parecían infranqueables a sus fuerzas.

Enhorabuena y ánimo, protagonistas de estas realizaciones en la comarca de Cervera de Pisuerga; vuestra actitud estimula la dedicación y entusiasmo de todos los que estamos a vuestro servicio, y vuestro esfuerzo y satisfacción y ejemplo servirán de aliento para seguir luchando juntos y alcanzar cotas más altas en bien de la comarca.

GONZALO DIEZ. Agente del Servicio de Extensión Agraria

M.C.D.2022

Fiestas de la Virgen del Castillo y San Roque en CERVERA DE PISUERGA

Panorama de la actualidad municipal en Cervera de Pisuerga

La apertura del parador nacional "FUENTES CARRIONAS" promocionará el turismo en la comarca

IMPORTANTES OBRAS DE URBANIZACION, ABASTECIMIENTO y ELECTRIFICACION

SE REALIZARON OBRAS EN ARBEJAL RABANAL, VALSADORNIN Y LIGÜERZANA.

Va a construirse un Mercado Regional de ganados, por un importe de 32 millones de ptas.

(Entrevista con el alcalde, don Alejandro Diez Riol)

De cara a las fiestas mayores de Nuestra Señora del Castillo y San Roque, en Cervera de Pisuerga, hemos recabado (como todos los años) información de su alcalde don Alejandro Diez Riol, en torno a la actividad municipal llevada a cabo últimamente en la pintoresca y activa villa del norte de la provincia, así como acerca de los proyectos para el futuro.

He aquí una breve referencia de nuestra charla:

—¿Contento, en el orden de realizaciones municipales, con los doce meses anteriores?

—Desde luego que sí.

—¿Qué fue en síntesis lo que de importancia se llevó a cabo durante el periodo desde las últimas fiestas?

—Durante los últimos doce meses se ha podido conseguir, después de muchos trabajos y desvelos de la Corporación y, muy especialmente, de la Comisión designada, la aprobación por la Superioridad del proyecto de construcción de un mercado regional de ganados en esta villa, con un presupuesto de treinta y dos millones de pesetas en números redondos, de los cuales el Estado contribuye con el 50 por 100; la Diputación Provincial con el 25 por 100 y el 25 por 100 restante, como aportación municipal. Las obras fueron adjudicadas por el Ayuntamiento a finales de junio a una empresa de Burgos y actualmente ya se halla la explanación de su emplazamiento casi terminado. Se han ultimado las obras de urbanización de la calle principal de Arbejal y red de distribución y abastecimiento de agua en Rabanal de los Caballeros, incorporados a este Ayuntamiento y se hallan adjudicadas las de electrificación de estos dos pueblos y el de Valsadornin, así como la construcción de un puente y urbanización de Ligüérzana, que ha quedado desierta la subasta de este último. Están casi terminadas las urbanizaciones de la Plaza de la Cruz y calles adyacentes, así como la red de alta y baja tensión en Cervera de Pisuerga.

—¿Puede darnos cifras aunque no sean exactas del importe de todo esto realizado?

—Los presupuestos de todas estas obras, puede calcularse en unos doce millones de pesetas, de las cuales han sido concedidas por el Estado aproximadamente el 50 por 100 y el resto por aportación municipal. También se han colocado bancos en plazas y jardines y papeleras.

—¿Qué estaba proyectado, que dejase de llevarse a cabo?

—Poco puede decirse sobre el particular, puesto que los proyectos han sido realizados a medida que la situación económica lo ha permitido.

—¿Cuáles son los proyectos para el futuro inmediato?

—La urbanización de las travesías de carreteras en general, desde el puente de Valdesgares al de San Roque y el de Barrio, en la carretera de Aguilar, así como la canalización del Cuérnago de los Molinos, segunda fase, que ya se hallan aprobados los proyectos por la Comisión Provincial de Servicios Técnicos con un presupuesto ambos, aproximado a los siete millones y concedida la subvención por el Estado en un 50 por 100 y el resto con aportación municipal.

—Hablemos de promoción turística

—Con motivo de hallarse terminado el Parador Nacional de Fuentes Carrionas, pendiente solamente de remates exteriores de urbanización y amueblado, se prevé su inauguración dentro del año actual, por lo que se augura un buen porvenir para el fomento del turismo, ya que actualmente está falto de hospedaje y plazas para la inmensa concurrencia de veraneantes que nos visitan y por esta circunstancia tienen que ausentarse.

—¿Qué hay de importancia en el orden de la industria?

—De este tema poco podemos decir, ya que falta la iniciativa privada y, sin ella, la Corporación de por sí, poco puede hacer, si bien es cierto que durante los últimos años se han construido más de 50 pisos nuevos con destino a viviendas y bajos comerciales.

—¿Alguna innovación en el programa de fiestas de este año?

Las fiestas de este año cuentan con los festejos del año pasado en líneas generales, pero tiene algunas innovaciones que las volverán más agradables para los niños, ya que se toca el capítulo de marionetas Mili Koki y sus muñecos, y el gran espectáculo, los superpayasos Johan y Aure.

—::—

Estas fueron las manifestaciones del señor Diez Riol, alcalde de Cervera de Pisuerga, con motivo de las fiestas patronales de la localidad.

Antonio ALAMO SALAZAR

PINTORESQUISMO CERVERENSE

La gracia de un lugar típico, grato, abierto y hospitalario

No es halagar, porque el pueblo, villa o ciudad que tenga a la vista paisajes y sea hospitalario como esta villa de Cervera, se alaban por sí mismos.

Cervera de Pisuerga es un lugar típico, grato, abierto, hospitalario. Es asimismo un núcleo urbano de auténtico pintoresquismo. Todo esto unido a su grato clima en verano, hace que Cervera se convierta en un lugar de atracción para los meses de junio a septiembre. Y no es esto una utopía, ni una afirmación gratuita de este corresponsal. Esto es una verdadera realidad. Por ello abundan en Cervera los veraneantes, los huéspedes especiales de julio y agosto, sobre todo, constituyendo una población flotante (veraniega) de cierta magnitud.

Ahora no hay que creer que los veraneantes de Cervera, se echan todos montaña arriba, o en busca de las aguas del pantano. La mayoría de los veraneantes encuentran asimismo sus delicias en el propio casco cerverano. Es que esta villa de Cervera tiene paisajes amables, rincones acogedores y zonas urbanas de artística belleza. Tiene la famosa fuente en el centro de la villa, situada en una zona ajardinada, muy apetitosa en Cervera para el tiempo estival.

Cervera de Pisuerga es como una cervatilla que se encarama al picacho. No se concibe a Cervera sin sus montañas sin sus riscos, sin sus picachos; lo agreste es el denominador común de la comarca cerverana. Por eso no hay que servir mensajes de Cervera sin el condimento agreste de la montaña, porque sin la montaña, Cervera dejaría de ser Cervera.

De todo esto hay que tener en cuenta el recio sabor de símbolo del templo parroquial de Santa María del Castillo.

Es cierto que la advocación mariana que rige el patronazgo de Cervera se llama «del Castillo»; (que en este caso pudiera ser muy bien la fábrica siluetada de un templo) y que al «castillo» le va bien la roca. Pero también es verdad, que la iglesia, como una cierva deseosa de aires puros, se encarama al picacho, se atenaza al risco, se clava materialmente en la roca, se hermana con la montaña, para así ser más alegoría de Cervera de Pisuerga. Pero es más, el templo parroquial de la Virgen del Castillo, es (lógicamente) faro espiritual de la villa y la comarca; de aquí, de estas campanas y estos muros, irradia el mensaje de Dios, que cae mansamente sobre el caserío cerverano, y que se esparce entre neblinas, nieves y soles por los riscos circundantes, que semejan un mar encrespado, petrificado por no sabemos qué sortilegio. Y en medio, se puede decir que está el faro; faro que está sobre un islote recio de sus picachos. Es el faro para alumbrar la espiritualidad, la religiosidad, la inquietud más pura y más transparente de Cervera de Pisuerga. Es una estampa esta en la que el templo parroquial de Santa María del Castillo se define y perfila, agarrado (como cierva y faro) a la amable gracia cerverana de la roca.

También en el capítulo de la promoción turística-deportiva de «Fuentes Carrionas». Cervera tiene un lugar de indudable categoría. Pero es que Cervera, aparte de los servicios urbanos, públicos, con que cuenta en su casco, montados ya, y en normal desarrollo, tiene unos alrededores de gran belleza plástica.

Los aledaños cerveranos son un verdadero plato fuerte para el turista, para el deportista, y, sencillamente, para el hombre de sensibilidad.

Uno de los paisajes de más atracción, cercanos a Cervera (sólo 3 kilómetros de distancia), es el pantano de Ruesga. Da gusto ver, desde las

(Continúa en la pág. siguiente)

EL TURISMO, EN CERVERA DE PISUERGA

El C. I. T. pretende la planificación turística del pantano de Ruesga

Toda norma jurídica lleva consigo la necesidad de su cumplimiento, puesto que su observación está en función del beneficio común. En tal sentido, la Ley nos muestra una de sus principales características: la obligatoriedad general.

La actual legislación sobre montes tiene como finalidad entre otras, la protección «de bosques, terrenos o agrupaciones arboreas con características de utilidad pública contra una abusiva explotación, cuando no de una completa destrucción». Así se lee en la Exposición de Motivos de la Ley de Montes de 8 de junio de 1957. Finalidad digna de elogio.

Ahora bien, esta ley que es o puede ser beneficiosa en términos generales, puede en circunstancias particulares resultar perjudicial. Este aserto puede parecer una perogrullada, pero pienso que no lo es.

No es lo mismo la protección absoluta del monte en zonas donde escasea o se encuentra en peligro de desaparecer, que en aquellas otras donde el monte, con o sin árboles, se encuentra a la vuelta de cada esquina. En aquéllas la protección legal debe ser absoluta, tendiendo, incluso, a la repoblación forestal. En las otras la legislación debe ser lo suficientemente permeable como para permitir: de una parte, conservar o aumentar la riqueza arborea; de otra parte, permitir la descalificación, mediante procedimientos ágiles, de la utilidad pública de determinadas zonas de monte, que por su proximidad al casco de las poblaciones, por la escasa entidad de su producción arborea, pueden rendir un mayor beneficio a la comunidad como bienes privados o susceptibles de ingresar en el tráfico jurídico privado que como montes de utilidad pública.

La incidencia de la legislación de montes sobre el turismo de nuestra zona ha sido perniciosa. El intento de construcción de un hotel por la iniciativa privada sobre una zona del monte, denominado Montes Claros, de utilidad pública, se ha quedado en nada.

Y bien cierto es que en Cervera, no digo que sobren montes, pero sí que falta industria. Desde luego, lo que no hay es un hotel. Y pudo haberlo.

La crisis del petróleo ha producido un retroceso de la demanda en el mercado turístico. Ante tal evento la política del Gobierno en materia turística, parece ser, va a tender a fortalecer el desarrollo de nuestras zonas de turismo que ya están prestigiadas en el extranjero. Ello significará un detrimento para zonas, como la nuestra, no desarrolladas o en el inicio de su desarrollo. Sin embargo, no todo va a ser malo. Si menor será el número de extranjeros que lleguen a España, menor será el número de españoles que salgan al extranjero. Debemos aprovechar el turismo nacional. Y esto no sería difícil. Bastaría una colaboración eficaz de nuestras autoridades municipales, organismos provinciales —Diputación y Delegación Provincial de Información y Turismo— y como nó, que el crédito, fundamentalmente de las Cajas de Ahorro Provinciales, se canalizase hacia este sector.

—::—

El Centro de Iniciativas y Turismo de Cervera de Pisuerga tiene el deseo de realizar un proyecto en torno a la planificación turística del pantano de Ruesga. Creación de una urbanización, mejora del camino que circunvala el pantano, apertura de fuentes, playa artificial y embarcadero. Este proyecto es ambicioso y difícil su realización.

Pensamos que dentro de poco tiempo saldrá la revista «El Roble». Esta revista, en la que colaboramos con nuestros amigos de Guardo tiene por objeto dar a conocer nuestra comarca, sus problemas y sus ilusiones. Trámites administrativos son los causantes de su demora en salir al público. Pero, al menos, durante este tiempo se ha conseguido algo importante: saber que podemos contar con la amistad y los deseos de colaboración, a nivel comarcal, de Guardo y Velilla del Río Carrión. Si esta revista alcanzasa a toda la zona norte, a Barruelo, Aguilar... mejor que mejor.

Cervera de Pisuerga, agosto, 1974.

JULIO ROBLES

Ferretería

«EL RESISTE»

Distribuidor de BUTANO

- Deportes: **PESCA Y SKI.**
- Armería: **GRAN SURTIDO EN ESCOPETAS NORMALES Y REPETIDORAS. CARTUCHOS.**
- Televisión: **VANGUARD E INTER.**
- Electrodomésticos: **F A G O R.**

Motos - Bicicletas: **DERBI Y GUZZI**

Cervera de Pisuerga - Tlfn. 870084

Programa oficial de festejos en CERVERA DE PISUERGA

Del 14 al 18 de AGOSTO de 1974

De las Fiestas Patronales que organiza el Ilmo. Ayuntamiento de Cervera del Río Pisuerga y Comisión de Festejos, con motivo de la festividad de sus patronos Santa María del Castillo y San Roque, durante los días 14, 15, 16, 17 y 18.

AGOSTO 1974

Día 14 a las 8 de la tarde:

Alegres pasacalles por la banda de música, recorriendo las principales calles de la villa, precedida por los gigantes y cabezudos, con disparo de bombas y cohetes voladores.

A las 8'30:

En la plaza de toros, actuación del espectáculo de variedades «Los Superpayasos Johan y Aure», con su espectáculo de variedades y conjuntos musicales.

A las 11, Gran Verbena en la Plaza de Modesto Lafuente, durante la cual se quemará una vistosa colección de fuegos artificiales.

A partir de las 12'30 Gran Baile de Sociedad y públicos.

Día 15:

A las 9, alegres dianas por la referida banda.

A las 11'30 procesión y misa solemne en honor de Nuestra Señora Santa María del Castillo con asistencia de la Corporación Municipal y autoridades. Exaltará las glorias de nuestra Santa Patrona, un elocuente orador.

A la 1'30 concierto en la plaza de la Fuente, por la banda de música.

A las 5'30 festival taurino. Rejoneador, D. Eduardo García, El Gitano de Bronce. Matadores: «Gregorio Sánchez». Novillero: «Curro Vázquez». «Curro Talavera» (que tomará la alternativa el día 18 en Málaga), con sus correspondientes cuadrillas.

A las 10, Gran Verbena en la plaza de la Fuente, amenizada por la banda de música, en el transcurso de la cual se quemará una vistosa colección de fuegos artificiales. A continuación grandes bailes de sociedad y públicos.

Día 16:

A las 9: Alegres dianas por la referida banda.

A las 11'30: Solemnes cultos religiosos, en honor de San Roque con procesión del Santo y Misa, durante la cual ocupará la sagrada cátedra, un elocuente orador.

A la 1,30: Extraordinario concierto por la banda municipal en

(Continúa en la pág. siguiente)

Artículos de regalo

JAIME GOMEZ

PORCELANAS - CRISTAL - REGALOS

Plaza La Fuente, 19
Teléfono 870097
CERVERA DE PISUERGA
(Palencia)

Terrazos Peñalabra

Cervera de Pisuerga

Fabricación de:

- Terrazo
- Bloques
- Bovedillas
- Aglomerados de hormigón

(TRANSPORTES)

Teléfono 87-00-90 - CERVERA DE PISUERGA (Palencia)

M.C.D.2022

RESTAURANTE

"EL RESBALON"

Famosa cocina castellana y de montaña

- Especialidad en TRUCHAS
- Ternera del país
- Soufflé «EL RESBALON»

Teléfonos: 870012 y 870050 - CERVERA DE PISUERGA (Palencia)

Cafetería y Club

«ALMONGA»

- Platos combinados
- La mejor discoteca
- Apartamentos para sus vacaciones
- Amplio salón de televisión

ZONA IDEAL DE VERANEO

El deporte en la comarca de CERVERA

Pesca, caza, esquí, montañismo y fútbol, actividades principales

Entre la belleza de nuestro paisaje, con sus montes, sus ríos y la hermosura de sus pistas de nieve la villa de Cervera goza de un gran ambiente deportivo. Cuatro son los deportes que más sobresalen y que se practican con mucha ilusión. Pesca, caza, montañismo, esquí y fútbol. Nuestros ríos truchero albergan gran cantidad de trucha, que infinidad de pescadores de diferentes provincias se encargan de ir en busca de ella, para luego degustarla por hoteles y fondas unos, y otros en sus mismos domicilios. Son muchos kilómetros de río y con muy fácil acceso a ellos, donde pescadores de todas las edades frecuentan las orillas para lanzar sus cañas y buscar la pieza codiciada, que por cierto, hay muy buenos ejemplares.

Con nuestros montes tan espesos de vegetación, la caza es otro de los deportes que goza de gran aceptación, es más costoso este deporte en lo referente a caminar, hay que tirar kilómetros y kilómetros de monte para encontrar las huellas del animal más abundante, las del bravo jabalí. Entre todos los mamíferos salvajes que habitan por los montes españoles (y que son objeto de las variadas especialidades de la caza mayor), destaca por innumerables razones el valiente y arriscado puerco salvaje, a quien en la edad media calificaron como «venado negro" y que por esta comarca ha sido siempre el principal protagonista de todos nuestros cazadores. Algo especial tiene nuestro inteligente y fiero "cochino" para que atraiga al auténtico cazador con mucha más fuerza que otros animales. Por eso la maravillosa abundancia (en progreso constante) de jabalíes por nuestros montes, no sólo no ha desvalorizado esta interesante pieza de caza, sino que ha hecho que la caza mayor se extienda y vulgarice hasta unos extremos que no podían soñar los más optimistas cazadores desde hace muchos años.

Por estas latitudes tenemos también la codorniz. Ninguna más esperada, entre las piezas menores que nos visitan que la sencilla codorniz, verdadero prólogo venatorio de la temporada y a la que los cazadores dirigen los primeros disparos (junta con su vecina la perdiz), dando suelta a su pasión frenada desde los lejanos fríos. Su caza cómoda y tranquila es escuela de "noveles", consuelo de cazadores viejos y "universidad" de perros de muestra. En ella se entrenan amos y canes para la "empresa mayor" de la perdiz roja, que espera temblorosa y esquiva la "guerra" que se prevé para los días dorados de otoño por las duras laderas de nuestros montes.

Porque la codorniz es, en el "festival de disparos" el aperitivo ligero y quizá intrascendente o frívolo que nos "abre la boca" para degustar los "platos fuertes" (bellos y variados) que nos brindan los campos de nuestra geografía.

Pasemos al esquí. Desde que Fernando Ochoa consiguió una medalla de oro en la Olimpiada de Sapporo, el esquí ha ido ganando simpatías e ntodas las escalas sociales y solucionado muchos problemas de mantenerse en forma en invierno. Por nuestros alrededores, y sobre todo en el alto de Piedrasluengas disponemos de unas pistas hermosas y apropiadas (aunque no sean de mucha categoría) para la práctica de este deporte. En dicho alto de Piedrasluengas se dan cita, principalmente los fines de semana, muchos aficionados cerveranos y muchísimos que se trasladan desde la capital. Hay quienes piensan que esto del esquí es muy caro. Se puede uno acercar a varias tiendas de estos deportes (antes sólo había unas pocas, ahora se encuentran a millares) para comprobar los precios de un equipo. Para esto conviene hablar con un veterano esquiador para saber exactamente que es lo necesario para esquiar sin gastar mucho, y la verdad, es que el esquí está al alcance de todas las fortunas.

Los esquís noruegos conquistaron el mundo y en su difusión parece ser que han intervenido muchos instructores noruegos. Durante sus vacaciones (y ésto hace años que lo he leído en un libro), trabajaban como instructores y muchas palabras noruegas se volvieron internacionalmente conocidas y es la fecha que son usadas familiarmente por todo el mundo

"Ski" es una palabra que muchos sabemos se ha incorporado a la mayoría de las lenguas. Habría de pronunciarse como en Noruega, es decir, que habría de decirse "shi".

"Slalom" es otra antigua palabra noruega, compuesta de dos sílabas: "Sla" que creo significa trineo y "lom" que significa pista. Y con estos pequeños, pero buenos detalles, finalizo el comentario del esquí

Finalizamos con el fútbol; de solera viene ya el nombre de C. D. Cervera, se puede decir que es mucha la generación que ha defendido los colores del club local, hoy encaramado en la primera categoría regional. Tardes (las más) de gloria ha ofrecido a cerveranos y forasteros que nos visitan el equipo local

Con un presupuesto enorme para este campeonato que ha finalizado se afrontó con una enorme valentía, y con el tesón y esfuerzo de directivos, jugadores, socios y demás simpatizantes que no regatearon esfuerzos para que la nave siguiera adelante y no naufragara en las turbulentas aguas del fracaso, consiguiendo mantener el equipo en la primera categoría regional.—*MINO.*

Comercial Gallo

Tejidos-Confecciones-Muebles-Decoración

Teléfono 87-00-45

CERVERA DE PISUERGA (Palencia)

Pintoresquismo cerverense

(Viene de la página anterior)

elevaciones cercanas a Cervera, el gran espejo de las aguas tranquilas del pantano de Ruesga.

Es fácil ver en las tranquilas aguas sus barcas atadas o surcando de un lado para otro. En verano, los cerveranos y los forasteros (que no son pocos) van diariamente a este pantano para darse al deporte de la natación, o a cualquier otro deporte acuático, o sencillamente para recibir la caricia del chapuzón del frescor.

Muy cerca de este líquido espejo, en una estratégica elevación próxima al pantano, se ve el hermoso parador de turismo que ha sido concedido en la promoción de «Fuentes Carrionas».

Esta es la Cervera reflejada en sus ríos y en sus montes.—**MINO.**

Momento actual del fútbol en Cervera de Pisuerga

Optimismo ante el futuro, aunque al «C.D. Cervera» no le fueron los últimos tiempos

Importantes mejoras en el Campo de «LA BARCENA»

(Entrevista con el presidente, el entrenador y un jugador)

No podía faltar (como todos los años por estas fechas) una entrevista con los hombres clave del C. D. Cervera. Todos ellos con la mayor amabilidad fueron contestando a todas las preguntas que les hacía. El primero ha sido el señor presidente a quien le pregunto:

—Sr. Presidente: Quisiera que me diría qué le ha parecido la actuación del club en los tres campeonatos que ha participado, aficionados, juveniles y Primera Regional:

—En principio y en términos generales, puedo decirte que estoy satisfecho de la actuación del club en estos campeonatos. De unos más, y de otros ya no tanto, pero te repito, que en términos generales si he quedado satisfecho. Bien es cierto que se pudo haber hecho más, pero la realidad es que no fue así:

—¿Qué mejoras se han hecho en el campo de la Bárcena a lo largo de la temporada?

—Muchas y muy importantes. Ya sabes que, a más de las vallas y puertas que circundan el recinto del campo, se realizó una reparación completa de la conducción de aguas en las casetas y servicios. Se reparó todo el interior de las mismas picando las paredes, reponiéndolas y pintándolas. Se alargó el tejado que cubría solo en parte la tribuna, para que en épocas de lluvia y nieve, la zona que quedaba a la intemperie no fuera motivo de filtración de agua a las casetas y volvieran a deteriorarse. En fin, creo que ha sido una obra que ha superado nuestras posibilidades económicas.

—¿Hay alguna prevista para este año? ¿Quizá se acondicione el terreno de juego?

—Sinceramente no te puedo dar palabra de que acometamos esta obra por lo costoso de la misma, pero en nuestro ánimo está, hacer las gestiones oportunas para ver si podemos obtener alguna ayuda económica y entonces acometer el arreglo del terreno de juego que francamente lo necesita.

—¿Cómo ha quedado el Club en la cuestión económica?

—Ya te puedes figurar que después de lo que te he expuesto respecto al capítulo de obras y los gastos ocasionados por los tres campeonatos en los que hemos intervenido el estado de nuestras arcas no puede ser muy bueno, pero no por ello desesperante.

—¿Se participará en alguna competición la próxima temporada?

—Pues sí, pero quedará supeditado a la plantilla de jugadores con la que el club pueda contar en adelante.

—A pesar de los sacrificios que todos sabemos que cuestan los jugadores de fuera, ¿se piensa traer alguno para la próxima temporada?

—Si los jugadores que se puedan adquirir, se hallaran cerca de Cervera, creo que sí. Pero si han de ir a buscarse lejos, mi punto de vista es el de que se debe prescindir de tales jugadores. No es solamente por la cuestión económica, punto muy importante a tener en cuenta, sinó que para tener un equipo que pueda desempeñar un papel decoroso, es menester entre otras cosas, tener un pleno entendimiento entre los componentes del mismo para que las jugadas que se puedan efectuar sobre el terreno de juego puedan llega a feliz término. Si tenemos en cuenta que los jugadores lejanos a la localidad no se ven con el resto de la plantilla más que el día en que se celebra partido, ya me dirás qué compenetración puede existir entre ellos.

—Sobre esto le preguntaré señor Presidente, ¿son necesarios estos jugadores o se puede arreglar el Club sin ellos, o sea, con la plantilla de casa?

—Creo que con lo que te he expuesto anteriormente queda contestada esta pregunta.

—Bueno, don Lucilo, ahora una pregunta que corre de boca en boca por la calle. ¿Es verdad que piensa dimitir Vd. como Presidente?

—Aunque en más de una ocasión así lo he pensado, aún no me he decidido en pro ni en contra pero teniendo en cuenta el tiempo que llevo desempeñando el cargo, habrá de ir pensándose en una pronta dimisión.

—¿La Directiva le ayudó en su misión de Presidente o por el contrario le hacen a Vd. acarrear con todo el peso del Club?

—Sería un iluso si te dijera que he sido yo el imprescindible en el Club. Todos hemos puesto lo que hemos podido por llevar a buen fin el cometido que cada uno nos habíamos impuesto y la Directiva ha respondido como había de hacerlo.

—Bueno, no le quiero robar mas de su precioso tiempo dedicado a la medicina, solamente me queda ofrecerle estas páginas de DIARIO-DIA, por si tiene que añadir algo mas.

—Creo que nada más, sino agradecer a la afición su buen comportamiento y la ayuda que desinteresadamente nos viene prestando.

———

Una vez salgo de casa del presidente, me dirijo hacia la del entrenador del C. D. Cervera, donde el amigo Cholo ya me está esperando puntualmente a la cita concertada.

—Amigo Cholo: Ha terminado la temporada de fútbol en esta villa: tú, que has vivido de una forma tan directa estos lances como entrenador, ¿tenías ganas de que esto acabara?

—Pues, la verdad, a pesar de ser una cosa que me gustaba, esta vez sí tenía verdaderas ganas.

—¿Por qué?

—Entre el Campeonato de Aficionados, Juveniles y Regional, llevábamos jugando desde octubre, de forma que en total nueve meses y tanto jugadores como yo, estábamos saturados de fútbol y aparte de esto, en el último tercio de la Liga hubo ciertos roces en la política interna de la Directiva y la verdad, estas cosas acentúan la situación para que tenga uno ganas de acabar.

—¿Contento de la actuación de los tres equipos que representaron a Cervera en la pasada temporada?

Una de las habituales formaciones del C. D. Cervera a lo largo de la pasada temporada

—En lo que se refiere a aficionados se puede dar por pasiva, los juveniles una de cal y otra de arena y en cuanto a la Primera Regional, para qué comentar; los resultados a la vista están.

—¿Por qué?

—Se han dado varias circunstancias, los roces antes aludidos con la directiva; otra la falta de los jugadores titulares en el equipo, expulsiones, mili, enfermedades, etc. Y una muy fundamental y primordial, el exceso de entrenamiento de los jugadores.

—Como entrenador ¿encontraste apoyo o luchabas tan sólo contra viento y marea?

—Eramos tres para esta misión, puesto que había dos equipos actuando a la vez y te aseguro que los tres lo hemos hecho lo mejor que hemos podido.

—¿Qué me dices de la afición cerverana?

—Mira, Mino; la afición de Cervera la podemos dividir en dos clases: la incondicional, que no abandona al Club, cualquiera que sea su situación, y la que cuando el equipo no funciona ponen el grito en el cielo y no quieren saber nada, aunque gracias a Dios éstos son los menos.

—Como es natural, siempre suele haber fallos y aciertos, ¿cuáles han sido más?

—Muchos más los aciertos, pero desgraciadamente también hay fallos y éstos son los que la afición ve y critica, cosa muy natural.

—¿Alegrías o tristezas?

—Si te refieres a los resultados, yo para esto tengo buena norma, ante todo soy deportista y el fútbol lo es, pero también es un juego en el que se puede ganar o perder; por lo tanto, yo acepto lo mismo lo uno como lo otro.

—¿Se contaba con buena plantilla de jugadores?

—Sobre el papel sí, pero como dice el refrán, "del dicho al hecho va mucho trecho" y es lo que ha pasado en esta temporada al C. D. Cervera, uno se piensa que con ciertos hombres las cosas se van a dar bien y luego sin saber por qué, todo se tuerce.

—¿Estos jugadores acataban bien la disciplina que se les imponía?

—Sobre este tema, amigo Mino, tendría para llenar muchas páginas pero te diré muy por alto y otro día lo pondremos en DIARIO-DIA, que estos jugadores, unos estudian otros trabajan o desempeñan otra labor, terminando al cabo de la jornada cansados y aparte de esto como no se les paga, tampoco se les puede exigir. Yo procuraba alternar los entrenamientos de forma que los podrían sobrellevar, pero, desgraciadamente, y me avergüenza decirlo, ha sido un fracaso rotundo.

—En las tres competiciones en que se ha participado, se contaba que se iba a hacer mejor papel del que se ha hecho, al menos así lo esperaba la afición, ¿qué ha pasado?

—En cuanto a aficionados y juveniles no creo que la afición este descontenta; en lo que se refiere a Primera Regional, yo creo que haya quedado bien claro el motivo de nuestro fracaso.

—¿Eran necesarios jugadores de fuera?

—Te diré que en la situación en que se encontraba el equipo de Cervera, sí eran necesarios. Si la actuación del Cervera a lo largo de la primera regional ha sido mala con estos hombres, sin ellos te aseguro que habría sido bastante peor la prueba la tenemos que los últimos partidos se jugaron con jugadores locales y los resultados a la vista están.

—La afición no estaba muy contenta con el rendimiento de estos jugadores, ¿es verdad esto, que no rendían?

—La afición siempre tiene derecho a opinar, y a veces tiene razón, pero no siempre se le puede hacer caso. A estos jugadores quizá se les exigiese demasiado y eso no es bueno, yo solamente les encontraba un defecto, exceso de individualistas, pero estoy seguro de que han hecho cuanto han podido por defender el pabellón de Cervera a su altura y yo, particularmente, les estoy muy agradecido.

—Parece ser había divergencias entre los jugadores locales y tú, ¿es verdad esto?

—Con estos jugadores de momento tengo un problema con ellos y yo creo más bien que es debido al exceso de confianza que se les ha dado. Con varios he jugado de compañeros y con otros alterno con ellos y solemos contar chistes, pero como te digo, de ahí no pasa, pero como se suele decir y tú lo sabes, "la confianza mata al hombre".

—¿Qué pasó con el cursillo de entrenadores, aprobaste?

—Pues gracias a Dios, sí.

—¿Ha sido duro el examen y cuántos se presentaron de la provincia de Palencia?

—Ha sido más duro de lo que nos imaginábamos; de la provincia se han presentado once, pero del número de los que hemos aprobado no te lo puedo decir con seguridad, porque no hice por enterarme. Bueno, Mino, te agradezco el que hubieras estado conmigo este rato, tengo preparado para otro día otras cosas que convienen que se sepan.

—Amigo "Cholo", muchas gracias y mi mayor felicitación por este aprobado que bien mereces.

———

Por último, dejado a "Cholo", me traslado al vecino pueblo de Ventanilla, distante de esta Villa siete kilómetros, para entrevistarme con el veterano jugador del C. D. Cervera, Félix; le pregunto:

—Félix, mi deseo hubiera sido entrevistar a Rogelio, capitán del equipo, pero al encontrarse ausente, he pensado en ti, por ser uno de los veteranos en las filas del Club. Félix, quisiera que me darías tu opinión de la actuación del Cervera en la Liga de Primera Regional.

—Se puede decir que hubo de todo, los primeros partidos salieron según nuestras aspiraciones, que eran las de ocupar un segundo o tercer puesto en la tabla al terminar la Liga, pero poco a poco este deseo se iba evaporando.

—¿Por qué?

—Ocurrieron varias cosas, una de ellas fue que domingo tras domingo faltaban jugadores titulares en el equipo; otra la falta de entrenamiento; otra, muy primordial, que en la política interna de los jugadores reinaba un ambiente un tanto oscuro, sin saber por qué, y otra, por qué no decirlo, al parecer la oveja negra de los árbitros en esa temporada, fue el C. D. Cervera.

—Tú, si mal no recuerdo, llevas fichado en el C. D. Cervera, tres temporadas y a pesar de ser de un pueblo cercano a Cervera se te conceptúa como jugador de la localidad: dime, ¿cómo acogéis vosotros a los jugadores de fuera?

—Para mí, todos los jugadores son compañeros, sean de casa o de fuera.

—Entonces, bajo el punto de vista de jugador local, ¿jugadores de fuera, sí o no?

—Sí, siempre que sean buenos deportistas y compañeros, porque entiendo que el equipo, de momento, se debe reforzar con alguno.

—¿Qué tal las relaciones entrenador con los jugadores?

—Las relaciones con el mister son excepcionales; aparte de esto, "Cholo" es una gran persona y quizá alguna vez se abuse de su confianza.

—Parece que el entrenador os ataca porque no acudís a los entrenamientos, ¿qué es lo que pasa?

—Pues sí, en esto no le falta razón. En cuanto a mi respecta, la verdad, he faltado bastante, pero mi situación familiar y laboral no me lo permitía, aunque hay veces que se puede ir y no se va porque a uno no le da la gana.

—Ahora una pregunta muy particular para ti. Me he dado cuenta que en el campeonato de Primera Regional solamente has jugado los cuatro o cinco primeros partidos, a pesar de ser goleador y titular indiscutible y después te he visto en el campo como un espectador más, ¿había divergencias entre tú y el entrenador?

—Entre el entrenador y yo jamás hubo divergencias, soy un jugador y por lo tanto me guste o no me guste tenía la obligación de acatar sus órdenes. Lo que pasó que tuve una lesión en el muslo derecho y apenas si me repuse me accidenté trabajando y todo esto unido al ambiente que reinaba en el equipo opté por decirle que prescindiera de mí en esta temporada.

—Félix, sé que tienes 26 años, si este año te lo piden, que estoy seguro que sí, ¿seguirías militando en el C. D. Cervera?

—Si el club cree que mis servicios le son necesarios y me lo piden, estaré dispuesto a volver a defender lso colores del Cervera, por otra parte me encuentro en una forma estupenda.

—Ya termino, pero antes te ofrezco las páginas del DIARIO-DIA, para si tienes algo que agregar.

—Pues sí, pedir a todos mis compañeros que no se acuerden de lo pasado, ahora sólo nos debe de preocupar lo venidero, que seamos todos más consecuentes y hagamos caso de nuestros directivos que en definitiva son los que tienen en la mayoría de los casos la razón. Yo creo que con esto y un poco de amor propio y buena voluntad daremos al Cervera tardes de fútbol que bien lo merece y rogar a esa buena y sufrida afición que nos apoye, para que entre todos dejar al Cervera en el sitio que siempre le ha correspondido, uno de los primeros.

—Bueno, Félix, muchas gracias y que haya suerte. — MINO.

Programa oficial de festejos en CERVERA DE PISUERGA

(Viene de la página anterior)

la calle de Matías Barrio y Mier.

A las 5'30: Gran espectáculo Cómico - Taurino - Musical «Córdoba Taurina», en el que se lidiarán dos hermosos novillos de Hermanos Caminero. Más de 30 artistas en el ruedo. Ver programas especiales.

A las 10: Gran quema de fuegos artificiales.

A las 10'30: en la calle San Roque gran verbena.

Día 17:

A las 4 de la tarde Gran Tirada al plato, de carácter local, con trofeos donados por firmas comerciales y particulares.

A las seis de la tarde en la calle de Matías Barrio y Mier, gran espectáculo de marionetas «Mili, Roki y sus muñecos». Se invita a todos los niños a presenciarlo.

Día 18:

A las 11 de la mañana «Gran carrera de cintas», con valiosos premios y trofeos donados por diferentes casas comerciales. El niño que más cintas consiga ganará valiosos premios.

A las 4'30 «Gran tirada al plato», de carácter regional. Valiosos premios y trofeos. Ver programas especiales.

—:—

Durante los días 16 y 18 se celebran en el Plantío «El Tirador», grandes concursos de bolos por parejas e individuales. Vean programas especiales.

LA COMISION

Bar Sevillano

En lo más céntrico de Cervera

MODERNISIMA CAFETERIA

- GAMBAS, CALAMARES
- TAPAS VARIADISIMAS
- JAMON PRIMERA CALIDAD
- GRAN SERVICIO MOSTRADOR Y MESAS
- CONFORTABLES HABITACIONES

Teléfono 87-00-60

CERVERA DE PISUERGA

M.C.D.2022